新京日日新聞

夕刊

二月二十四日

本紙定價 一部五錢 一ヶ月壹圓五拾錢（税）
廣告料金 普通一行壹圓五拾錢 特別一行貳圓五拾錢
發行所 新京永樂町四ノ一 新京日日新聞社
電話 編輯局專用（3）三二〇〇 營業局專用（3）三二〇五
發行人 十河榮忠 編輯人 松本勇 印刷人 水越內之介

床板材 ベニヤ板 樣甲板 吉川商會 新京老松町七 電三九一三番

防共協定加盟調印

五ヶ國旗の下 輝く調印式終る

歐亞を繋ぐ防共陣容更に强化

興亞外交史上に劃期的ピリオドを刻する滿洲國の防共協定加盟議定書調印式はけふ午前十時より國務院大講堂に於いて植田全權大使、コルテーゼ伊公使、ワグナー獨逸公使と張總理との間に嚴肅裡に擧行された、この日歐洲の防共國ハンガリーに於いても首都ブタペストにて同樣調印式が行はれ、歐亞を繋ぐ防共陣は日、獨、伊に滿洪を加へて五ヶ國となり、世界防共樞軸は强化され東亞新秩序建設に一段の拍車を加へることになつた、日滿共同防衛の盟約によるわが滿洲國の防共戰線への進發を開始すべきこの日午前十時、植田全權大使は加藤參事官、田結海軍武官、三浦書記官、成田政務課長等隨員を帶同して日、獨、伊、滿、洪の防共五ヶ國の大國旗で飾られた國務院大講堂の式場に入れば、張國務總理は滿洲國側隨員星野長官代理、神吉、谷兩次長、蔡外務局長官、龜山政務處長、寺木法制處長、松本總理秘書官とゝもにこれを迎へ、續いてイタリー代表コルテーゼ公使はグワダニー書記官を、ドイツ代表ワグナー公使はキユールボン參事官ミユーラー書記官をそれ〴〵從へて式場に入り、各部大臣次長をはじめ日、滿、獨、伊四國參列者が着席し、十時十分四國代表は滿洲國の參加議定書に署名調印をする、終つて封緘すれば緊張の場內に喜びの空氣がサッと流れた、張國務總理立つて滿洲國正式參加に關して日、獨、伊三國の寄せた好意に對して謝意を述べれば、植田、コルテーゼ、ワグナーの三國代表は交互に立つて滿洲國の正式參加に祝意を述べシャンパンの祝杯を擧げ十時四十分意義深き調印式を了し防共五ヶ國の前途を祝福して式を閉ぢた、なほ張國務總理は調印式終了後直ちに帝宮に參進、皇帝陛下に覲見を賜はり調印式終了の旨を奏上した

張總理、蔡長官 堂々中外に聲明

"世界文化と平和の爲貢獻"

政府は防共協定參加議定書調印完了と共に張國務總理の名を以て左の聲明を發し滿洲國不動の理念を明らかにした、なほ外務當局も同時に蔡長官談を發表した

總理大臣聲明

我滿洲國は今般防共協定原署名國たる日獨伊三國政府の共同勸誘に應じ欣然同協定に參加することに決し、本日之に關する議定書に調印を了せり我國は建國以來防共の大旆を揭げ盟邦日本帝國の支援の下にコミンテルンの防遏に力を竭し着々その成果を收め來れる處今般該協定に正式參加したるは防共陣營强化の意味に於て將又防共の大義の爲吾人の最も欣快とする處なり、抑々コミンテルンは世界各國の現在文化を抹殺し其の秩序の破壞を企圖するものにして毒する處まことに多くこれを放置せんか各國をして崩潰の危殆に瀕せしむるは自明の處にしてこれ正しく人類共同の敵なりと斷言するを得べし、然る處或る國に於ては未だ此の情勢を正確に認識せざるのみならず世界文化擁護のため幾多の犧牲を拂ひ又拂ふことを惜まざる防共陣營に對し非友好的態度をすら持するものあるは吾人の遺憾とする處なり、然れども我等は我等の國是を堅持し今般更に防共協定に正式に參加し防共の大義に協力し以て玆に世界文化と和平の爲めに積極的に貢献するに至れるは吾人の深く誇とする所なり

外務局長官談

我が國は去る一月十七日の日獨伊三國政府の共同勸誘に應じ防共協定に正式に參加することゝなり本日新京に於て之に關する議定書に調印を了したるが、ブタペストに於ても本日ハンガリー國の之が參加に關する議定書に調印せられたり、抑々防共協定は共產インターナショナルが凡ゆる手段を以て國家の安寧秩序を破壞し延いては世界平和をも脅威するに鑑み一九三六年十一月二十五日日獨兩國間に於て其の破壞的努力を防遏する爲協力することを約束したるものなるが、イタリー國も亦共產インターナショナルの危險を感じ日獨兩國と同一の理想の下に之に參加することゝなり、翌一九三七年十一月六日之が參加に關する議定書に調印したるなり

我國は赤露と境を接し且つ既に完全に赤化されたる外蒙並に赤露の操縱する支那と接壤し居る關係上赤化の危險を感ずること特に甚しきものあり我國が建國以來防共を以て國是とし今般更に防共協定に正式に參加せる所以なるが他方去る一月九日我國を正式に承認したる歐洲の新友邦ハンガリー國が本日同じく防共協定に加盟せるも亦同國が共產革命の苦き體驗あり赤化の危險を感ずること急なりしによるものなり

防共協定は過去に於て其の威力を發揮せること一再に止まらず、今後益々同憂の盟邦を加へ其の威力を示顯すること期待せらるゝ處滿洪兩國が東西より時を同じうして加盟したることは我國の國際的地位向上の見地よりするも素より防共陣營の强化從て其の世界文化と平和に寄與する所更に一層大なるに鑑み洵に慶賀に堪へざる所なり

協定參加の議定書

△滿洲國のインターナショナルに對する協定參加に關する議定書

一方滿洲帝國政府及び他方大日本帝國政府、イタリー國政府、ドイツ國政府は下名の全權委員により左の通り協定せり

第一條 滿洲國は千九百三十六年十一月廿五日の協定及附屬議定書並に千九百三十七年十一月六日の議定書より成る共產インターナショナルに對する協定に參加す

第二條 前記附屬議定書に揭げられたる加盟國の當該官憲の協力を容易ならしむる形式は右官憲間の將來の合意により決定せらるべし

第三條 千九百三十六年十一月廿五日の協定及び附屬議定書並に千九百三十七年十一月六日の議定書の各本文は本議定書に附錄として添附せらる

本議定書は漢文、日本文、イタリー文及びドイツ文を以て作成せられ、その各本文をもつて正文とす

本議定書は署名の日より實施せらるべし

右證據として下名は各本國政府より正當の委任を受け本議定書に署名調印せり

康德六年二月廿四日即ち昭和十四年二月廿四日、ファシスト曆十七年、千九百三十九年二月廿四日新京において本書四通を作成す

張景惠
植田謙吉
ルイジ・コルテーゼ
ウイルヘルム・ワグナー

三國代表談話發表

植田全權大使

植田全權大使は滿洲國政府の防共協定正式加盟調印に際し左の如き談話を發表した

□本日玆に滿洲國がハンガリーと手を携へ欣然防共協定に加盟調印を行ふに至りたることは寔に慶賀の至りに堪へず思ふに曩に昭和十一年日獨防共協定が締結せられ、翌昭和十二年には伊太利の加盟を見爾來防共の陣營は不動且つ鞏固なる團結の下に其の使命達成に邁進し、一面にはコミンターンの策動を防衛すると共に他面には一大轉換期に直面し居る國際關係の動向に重要且つ推進的役割を勤め以て世界の平和および文化の樹立に多大の貢獻を擧げつゝあり、滿洲國は假令今日迄形式的には防共協定に加盟し居らざりしも雖も實質的に常に盟邦日本と共にコミンターン排擊の爲に且つ又東亞新秩序の建設の爲に努力し來りたる實情なるが、今玆に正式加盟を行ひ名實共に防共協定國として其の智を聚め力を併せ方法の宜しきに從ひ其の共同目標に直進するに至れることは實に欣快に堪へざる所にして滿洲國今回の勇斷に對しては其の爲政者の達識に深く敬意を表すと同時に滿洲國の加盟に多大の援助を與へられたる友邦ドイツおよびイタリーに多大の感謝と尊敬の意を表さんとす今や國際時局の前途多大の曲折を豫想せらるゝ際防共國は愈々團結を固め確固たる信念を堅持し相互に援け支持を交はしつゝ有終の美を收むるの努力を續くるを要す、斯くすることにより防共協定の目的達成も決して遠からざるべきを信じて疑はざる次第なり

ワグナー獨公使

ワグナー獨逸公使は滿洲國政府の防共協定參加議定書調印終了後左の如き談話を發表した

□滿洲國が本日正式參加によつて世界の防共諸國へ列する樣になつたことに對して獨逸國政府の表情は私の大なる喜びである事は滿洲國の參加によつて防共諸國間の協調が一段と强化され以て我等相互間の親善と世界平和に貢献すべきことを私は確信する、此の意味において私はボルシエビズムに對する共同防衛陣に更に滿洲國が參加することを心から御祝ひ申す

コルテーゼ伊公使

コルテーゼ伊太利公使は調印終了後式場において左の如き挨拶を述べた

余はファシスト政府を代表し滿洲帝國が防共協定に加入し本日この嚴肅なる式典を擧行するに當り參列の光榮に浴することを得たことを衷心より欣快とするものである

抑々この協定は滿伊兩國及びわが友邦大日本帝國及びドイツ國の內外兩政策を指導する同一理想の發露なることを確信するものである、文明の凡有形態を破壞し去らんとする共產主義者の空理に對しては我國は常にこれが防壓に毅然たる陣容をもつて奮鬪しつゝあるものであり又社會生活を規律し且つ各民族間に正義の原則に立脚せる世界的秩序建設のため努力しつゝあるものである、今や遠き歐洲より極東に至るまで勝利を得つゝあるこの戰は決して私利私慾のためになされつゝあるものでなく全世界の安寧確保に對する理想のもとになされつゝあるものである、要するに物質的又は私利的でなく精神的世界的人類愛の理想に基くものである、余はファシスト政府代表の資格をもつて左の事實を述べ度いと思ふ、卽ち二十年前歐洲戰亂と經濟恐慌後の混亂せる世界情勢に於てわが非凡なるムソリーニ首相の指導下に最も危險にして困難なる試煉に遭遇せる我イタリー民族の國民性が鋼鐵の如く鍛錬せられコミンテルンの破壞的空理に對し挑戰の軍旗を進んで揭揚したのである、從來協定加盟國は日獨伊の三國なりしも今日滿洲國及びハンガリー王國の兩邦が防共協定に加盟するに至つたが、此事實はわれ〳〵の力强く且つ滿足に堪へざるところである、今回の滿洪兩國の防共協定正式參加は世界情勢に對し重大なる意義を持つものと信じ且つ世界共通の敵であるコミンテルンと戰ふため滿洲帝國政府の執り來つた苦辛を察知し玆に最大の敬意を表するものである、從つて今日の新事實を得たことに對し滿腔の祝意を表すると共に、今回の滿洲帝國防共協定加盟は光輝ある世界的政策であることを立證するものであり正に親善を鞏固にし且つ世界平和のため有益なる貢獻をなすものなることを確信して疑はざるものである

滿洪特殊關係樹立

政府は防共協定加盟の議定書調印完了と共に直ちにハンガリー政府との間に協定加入に關する公式の挨拶を交換するが、さらに日獨伊の原署名三國も同樣滿洪兩國に對しそれ〴〵協定友邦としての通牒を發送することになつた、かくて滿洪兩國は防共協定加盟國たる資格において特殊友好の關係を確立し、さらに第三國に對する共同參加勸告の場合、原署名國より通牒を受くべき權利を取得することになるわけである

三國政府の申出次第 駐在官を派遣

滿洪兩國の防共協定加盟により協定三國政府と共に相互にコミンテルンに對する情報交換及び右に對する適切有效な防衛手段を採るべき諒解が成立する事になるので、滿洲國政府は參加議定書第二條に基き「將來ハンガリー政府と共に協定國にそれ〴〵防共駐在官を派遣し更に防共委員會その他協定目的の達成に必要なる各種の手段に出づべく」日獨伊三國政府より何等かの申出であり次第改めて積極的考慮をなすものと解される

滿洲國政府の防共協定加盟の經緯

當然

滿洲國外交史上劃期的ピリオドを刻せる日獨伊防共協定加盟は滿洲國の立國々是より見て當然の歸結であるが其加盟の時期は全くあつけない程のスピード振りであつた、卽ち昨年五月頃、政府方面では歐洲に派遣せられる遣歐經濟使節團長韓經濟部大臣に全權を附與し加盟調印を行つてはどうかとの話が起つたが、對第三國側の都合から沙汰止みとなつた、爾來政府は日本政府の動向を通じ主として獨伊兩國の動向を打診しつゝあつたがチエコ問題スペイン問題に忙殺されてゐる獨伊兩國政府は滿洲國の協定加盟問題を顧みる暇もなく越年したかくてチエコ問題の解決に伴つて派生せるプチ・アンタント諸國の獨伊樞軸接近はこゝに一大飛躍を見て先づそのトップを切つてハンガリーの滿洲國承認となつた、ハンガリーの滿洲國承認は防共協定加盟の前提たるべきものでありこゝに於て滿洪兩國の協定加盟の實現性が確實となつた卽ち一月十六日新京駐劄日獨伊三國代表は同道して外務局を訪問、蔡長官に對し公式に招請の意向を披瀝した、よつて政府は同日午後の定例閣議に附議した結果閣議散會後例の歷史的聲明を發し堂々參加の用意ある旨を闡明した、續いて翌十七日午前十一時日本大使代理加藤參事官、ワグナー獨公使、コルテーゼ伊公使は相携へて國務院を訪問、張總理と會見し改めて正式招請をなしこれに對し總理は欣然參加を言明、こゝに事實上滿洲國の防共協定加盟を見るに至つた、かくて同日の張總理と三國代表の申合せにより外務當局は引續き新京に於て三國との間に加盟手續きに關する事務的折衝を行ひ

圓滿

なる諒解の下にハンガリーの加盟と同日新京に於て張總理と三國代表植田大使、ワグナー、コルテーゼ兩公使の間に加盟議定書作成の運びとなつたものである

二日酔ひの心配なし 松竹梅 姉妹酒 進軍 西村洋行 電（3）一〇一二

張總理謝電

張國務總理は防共協定加盟議定書調印式終了後、日獨伊三國政府の首相並に外相宛それ〴〵謝電を發し、更に滿洲國と機を同じくして防共協定加盟調印を完了したハンガリー王國外相に對し祝電を發した

三國代表 本國政府に報告

植田、コルテーゼ、ワグナーの日獨伊の三國代表は調印式終了後それ〴〵本國政府に對し廿四日午前十一時四十分滿洲國政府の防共協定加盟調印を完了せる旨電報を以て報告した

陸軍機蘭州空襲

【〇〇基地廿三日發國通】中支軍發表

一、陸軍航空隊は數十機の大編隊群をもつて廿三日午後二時五十分頃三度蘭州を空襲、敵戰鬪機廿數機と猛烈な空中戰を交へつゝ蘭州飛行場及び市街の軍事施設を爆擊せり（戰果調査中）

二、また他の大編隊は正午頃平涼を空襲しその軍事施設を爆擊し全彈目標に命中せり

三、また別の一編隊は寶雞に敵機を求めて進行せるも空地共に敵機を見ず地上の軍事施設を攻擊せり

人事往來

着京

▲九里正藏氏（會社員）二十三日來京ヤマトホテル
▲和田秀一氏（同）同
▲興津時馬氏（熱河鑛山）國都ホテル
▲伴平太郎氏（天寶山鑛業）同
▲横井多一郎氏（滿洲製糖）同
▲中村政芳氏（會社員）同
▲村井清氏（金融合作社）同
▲伊藤武喜氏（鑛紡社員）同
▲齋藤幸三氏（日滿鋼材社）同
▲久保孝太郎氏（同）同
▲山田武雄氏（會社員）同
▲柏田喜久治氏（商業）大都ホテル
▲伊藤五郎氏（會社員）同
▲鈴木英二氏（會社員）同
▲中村恒氏（同）同
▲中村昌藏氏（同）同
▲吉川武男氏（滿洲工廠）同
▲川上等氏（會社員）同
▲林龍助氏（商業）同
▲藤尾仙次氏（會社員）同
▲市丸米三氏（官吏）ニューアジアホテル
▲堀內源一氏（會社員）同
▲川端利一郎氏（同）同
▲柴田等吾氏（會社員）滿蒙ホテル
▲谷內嘉作氏（同）同
▲中島四郎氏（會社員）三國ホテル
▲吉田松夫氏（官吏）同
▲駒村慶獅氏（同）同
▲佐藤友昭氏（會社員）同
▲井阪司農夫氏（同）同
▲三根毅氏（官吏）同
▲百瀨甄二氏（同）同
▲田中一郎氏（材木商）同
▲鹿兒島茂氏（熊本醫大教授）帝都ホテル
▲高田光氏（同講師）同
▲廣瀨輔司氏（材木商）同
▲松浦朗氏（牡丹江官消幹部長）廿四日來京向陽ホテル

出發

▲高木繁氏 二十三日哈市へ
▲澤井郁太郎氏 同
▲三河忠教氏 四平街へ
▲山田清一氏 奉天へ
▲岡崎直喜氏 撫順へ
▲瀧口泰昭氏 同
▲白石親威氏 同
▲谷口豐三郎氏 公主嶺へ
▲出水善吉氏 哈市へ
▲福地武夫氏 同
▲川口賢一氏 黑河へ
▲竹內正展氏 同
▲高杉藤治郎氏 哈市へ
▲服部周二氏 天津へ
▲米村潤之氏 大連へ
▲久原市次氏 哈市へ
▲佐安國雄氏 撫順へ
▲文室軍毅氏 奉天へ
▲井口清次氏 哈市へ
▲長谷川義人氏 同
▲今宗外吉氏 奉天へ
▲齋藤幸三氏 同
▲井田字餘氏 大連へ
▲平野嶺夫氏 哈市へ
▲園田一房氏 奉天へ
▲藤山一二氏 大連へ
▲平野零兒氏（東日）廿三日夕はとで離京
▲中西眞氏（滿報社員）同

その日〴〵

□けふ洋の東西に防共協定加盟調印行はれて、道義の契り愈よ堅し

□コミンテルンの焦慮と、抗日支那の苦惱を見つゝわれらは毅然と行く

□目覺めたる支那よ速かに來れ、われらは双手をあげて待つてゐる

□滔々數千言、協和會工作方針成る、しかし大事なのは實踐にある

□合せものは別れるが、社大と東方、理論でなしに黨首で爭つた醜

幾久

春の帶と小紋特選陳列會

清新、高雅……今春流行界の白眉として絕讚を頂いて居ります優秀新柄を豐富に取揃へて陳列春の御用意に是非御清評の程……

雛人形陳列會

開催中 三階

掘出し物大會

24日➡27日マデ 於3階

決算棚卸後の持越呉服雜貨を初めお値打品お買德品を取蒐めての特價大市……この好機をお見逃しなく。

大連 幾久屋

電話代表②6101番

全滿に擧る排共の雄叫び

各國宛に加盟通電

慶祝大會に次ぐ市中大行進に　凱歌、國都に高らか

一齊に排共の狼火を揚げた滿洲國並にハンガリーが正式に防共協定に參加する正式調印は二十四日新京及びブタペストで同時刻を期して行はれ、歐亞を結ぶ世界防共樞軸はこゝに一段と強化せられたが、この日全滿各地へは協和會主催のもとに擧行された

國都新京では首都本部主催のもとに午後一時より協和會館に於ける排共大會を始め、引續き大同公園より全員參加のもとに盛大なる排共市中行進を行ひ、全市を排共と協定加盟慶祝一色にぬりつぶした、會場であゝ協和會館前には高く「加盟防共協定滅共の意益々固し」との大幟が揭げられ會場內正面兩側には「笑ひの王道、涙の共產」「打倒共產防共握手」等の國民の意氣を物語る排共の大文字が揭げられてゐる、定刻先づ都下全協和會分會、協和義勇奉公隊、青年訓練所、國防婦人會、市內男女中小學校生徒その他各國團體約一千五百名が流石の大講堂を立錐の餘地なき迄に埋めつくし、つゞいて張會長始め加藤日本大使館參事官、ワグナー獨逸公使、コルテーゼ獨逸大使、カスペ羅馬法皇廳代表等の各防共國使臣が正面に着席、定刻槇田協和會市公署幹事長開會の辭を述べ、つゞいて滿洲帝國々歌、日本帝國々歌、伊太利帝國々歌、獨逸帝國々歌、洪牙利帝國々歌を演奏、于首都本部長、關屋委員が日滿兩語で夫々式辭を述べ祝辭をとり止め平沼首相、セットラー總統、ムッソリーニ首相、中華民國臨時政府行政委員長王克敏、蒙疆政府總務委員長、新民會中央指導本部長、王克敏氏、廣東治安維持會、獨逸汎共產主義國體總同盟より寄せられた祝電を夫々被露し別項の如き排共宣言並に各國宛の通電を日文松本首都本部事務長、滿文王荊山委員が讀み上げ世界防共締盟國萬歲を全員夫々三唱、協和の大殿堂をゆるがし、再び槇田幹事長閉會の祝辭を述べ午後一時四十分終了した【寫眞は排共大會】

第二回警民協和懇談會

警民協力、王道警察の實を擧げやうとする國都の第二回警民協和懇談會は定例二十五日首都警察廳管下各署別にそれ〳〵協和會連絡幹事會主催警民約五、六十名參會の下に開催する

自轉車隊も編成

軍樂隊先頭に　萬歲、各所に爆發

協和會館に於ける排共大會に參加した全協和會分會員始め各國體一千五百名は終了後直ちに大同廣場に集合しそれに中學生其の他各團體が加はつて約五千名となり、徒步隊と自轉車隊を編成し軍樂隊を先頭に勇壯なる市中排共行進を起し、日本大使館から宮內府、伊太利公使館、獨逸公使館、蒙古聯盟自治政府駐滿代表處、國務院前で夫々萬歲を三唱、全市いたるところに排共の大繪卷を次ぎ〳〵と繰り展げアンチボルシエヴエキの感激と昂奮にたぎらせ宮內府と國務院の最終コースにて三時半頃解散した

自轉車盜る

市內東三條通五六新京藥局こと佐々木定雄君(十六)は二十三日午後九時ごろ朝日通の御得意先に注文品を配達中、路上に立てかけて置いた自轉車(五十圓)を何者かに竊取され中央通署に屆け出た

かぜ一ばうき 一番よくきく　橋本散

姿を見せず、以來逃げ廻りつゝあつたところをやつと二十三日午後二時自宅で逮捕した 嚴重取調の結果林田も梅山も眞赤な僞名、廣島縣蘆應郡水引村草滴生れ上川隆通(二五)と先づ假名を剝いだ、次いで大興公司へ入社した經緯について自白するところによると某大官の推薦の電話も上川自身の芝居で勿論當人はおろか中風出、彼は大興公司入社以前滿洲電氣爲會に勤務してゐたが、隣席にゐた同僚梅山憲二〝假名〟の履歷書と「滿洲國の政治を論ず」と言ふ他人の論文を盜用して大官の推薦をケから林田名儀で煙草セットを詐取したのであつた、さらに彼の洋服內には「滿洲國國務院總務廳理事官松井誠一」の名刺並に同氏名を印刻した眞新しい印鑑を所持してをりこの名刺をふり廻した形跡もあり、その他幾多の僞名を使用してゐる點等から推して以外の大物ではないかと見られ嚴烈に追及中であるが、彼は頑としてロを結んでゐて、その取調べは頗る注目されてゐる【寫眞は問題の上川】

石井大佐榮轉

滿洲國江防艦隊育ての親として巨大な足跡をのこした治安部顧問海軍大佐石井敬之氏は今回軍令部出仕に榮轉、二十七日午後一時四十分發あじあで一路赴任することになつた

滿鮮對抗競技を綜合大會に擴大

第一回を八月擧行

躍進の一途を邁進しつゝある滿、鮮體育界では例年蹴球、水泳等二、三競技の對抗競技會を開き民族協和、體位の向上、技術の進步と各方面に多大の効果をあげて來たが、本年より更にこれを擴大して綜合競技大會を開くことゝなりその第一回を本年八月十九、二十の兩日京城に於て盛大に擧行することに決定した、これに對し滿洲國では陸上、硬式庭球、軟式庭球、水泳、籃球、排球、卓球、足球、ラグビー、體操と全種目にわたり合計百五十名の選手を派遣することゝなり制覇を目指して早くも準備にとりかゝつた、なほ馬術、野球については近く鈴木體聯主事が京城に出張協議する筈であるが多分同二種目も加へられるものとみられてゐる

一人で數役

僞名の詐欺漢捕る

數多くの僞名を持つ奇怪な詐欺漢が四道街署に捕つた、去る一月上旬大同大街ニッケビルから大興公司林田一雄の名儀で煙草セットその他數點約六十圓餘を購入した男があつた、同店も顏見知りの者で何等疑ふところなく月末拂として賣却したが、請求に大興公司に出かけた所そんな男は勤めてゐたが、林田と言ふ名の者は居ないとあつてまるで狐にでもだまされた態、てつきり詐欺にかゝつたと知つて慌て、四道街署に屆け出た、同署司法係で調査の結果、この男は昨年十一月下旬滿洲國某大官から推薦の電話によつて同公司に入社した帝大出と自稱、市內清和胡同二二二居住梅山憲二(二八)で、帝大出も變であり素行も氣に喰はぬと一ヶ月前馘首した者と判つたが林田と名乘り又梅山と名乘る奇怪な行動に彼の身邊には暗い影を宿すものと不審を抱いた當局は急遽清和胡同の自宅を襲つた、然し奇怪な男は早くも手が廻つたと知つたか

排共大會宣言

廿四日協和會館で開催された排共大會における大會宣言左の如し

□

我が滿洲帝國は世界防共協定に加盟し茲に日滿獨伊洪を貫く防共陣營の完璧を期す

吾等協和會員の防共の眞義に徹し打倒共產黨の決意を固め世界文化の擁護者として東亞新秩序の建設道義世界の理想に邁進せんことを宣言す

少女の一人歩き危險

市內東安街四三二順天小學校二年生島田八重子(十歲)さんは二十二日放課後順天公園內を通り歸宅の途中、馴れ〳〵しく近寄つて來た年若い滿人の擧動不審なのを感づき懸命に逃げ歸つたと首都警察廳に屆出があり、直ちに取調べたところこゝ兩三日中に他に三、四人も怪滿人に襲はれ危く魔手をのがれたことがあり、逮捕手配中であるが、防犯股では學校當局ならびに家庭に向つて今後登校ならびに放課後あたゝかさに浮かれて公園內などの一人步きを絶對に避けるやう注意されたいと要望してゐる

友人から詐取

市內新發路寶山百貨店々員柏波清志(二一)は二十三日午後十時ころ友人である吉野町三の八カフェー銀パレスの岡岩祓男君(二七)を訪ね「ハルビンに行くのだが旅費が無いから質札を買つてくれ」と紛失屆を出して再發行の結果無効となつた質札を五圓で賣りつけて詐取した上、隣室の岩切敏男君の洋服一着(七十五圓)協和服一着(五十八圓)を竊取して夜行でハルビンに出發したことが判明、岡岩切兩君から中央通署に取押

生活必需品會社幹部來社

滿洲生活必需品配給株式會社常務取締役木村正道、取締役石崎廣治郎、副支配人岩田公六郎、支配人切山三郎の四氏は二十四日就任挨拶に來社

今夕六時!

罐詰組解放

ペスト街に五日ぶりの青空

國都のペスト禍は遂に河島氏未亡人仁子さんに感染二十三日午後四時眞性ペストと斷案され新患者一名を增すに至つたが、當局の萬全を期した防疫對策によつて現下の情況に於ては他に感染の憂ひなしと認められてゐる、このはからざるペストの襲擊によつて交通遮斷の憂目に逢ひ五日間を籠城罐詰の無聊を不自由の生活にあつた遮斷區域長春ビル新京牛乳會社、興隆莊、日の本アパート、臥龍ビルの五アパート二百三十餘名の居住者が解放される待望の日は愈よ今夕午後六時となつた、思へば短かい五日間ではあつたがこの小さい一廓には幾多の悲喜劇を織出し話題の數々を提供したが、解除は刻々に迫つてゐる、この日白菊町派出所防疫本部では遮斷解除の準備に係員は大童活動中である、先づ解除の前提として午後三時から四時の間にこの圈內の全居住者について嚴密な健康診斷を實施の後何等の異狀も認められなかつた場合解除の宣告を下されるのである、心たしか係官の面上にも喜びが溢れてゐる、五日間を狹い屋根の下にうづくまつて不自由を堪へ忍んだ人々の胸はどんなにか開放の歡喜に躍動してゐることであらう、尙解放に當つて當局は居住者に左の如く今後の注意を與へるが、一般市民に於てもこれに準じ注意をと希望されてゐる

1、鼠族、蚤、南京虫等の驅除を實施し捕鼠せる場合は直ちに白菊町派出所に屆出づること

2、衣類、寢具、疊敷物、床下等蚤、南京虫等の棲息し易き物件並に場所は特に清潔に掃除をなすこと

3、室內の採光及換氣に充分注意すること

4、有熱患者あるときは直ちに醫師の診察を受くると共に白菊町派出所に屆出づること

5、二月二十五日午後二時—四時の間第二回ペスト豫防注射を施行すべきに付外出せざること

官消定時理事會

滿洲國官吏消費組合では二十三日午後六時から中銀クラブで定時理事會を開催、古海理事長始め理事五十餘名參集し康德五年度の決算を可決した、剩餘金九萬圓で出資金七萬圓に對する十三割といふ好成績を擧げ今期配當金一割の外に購買高に對する一分の割戾をも行ひ今回新設の生活必需品配給會社には幹事長岩田公六郎氏が支配人として入社就任し配給部長松井喜平氏、總務部長櫻井學司氏を始め三十數名のエキスパートが入社に決定し、岩田氏の幹事長兼務とゝもに幹部組の陣容向く官消今後の飛躍が期待されてゐる

谷本刑事轉職

中央通署刑事谷本清一氏(三四)は北支に轉職と決定、本日午後六時五十分新京驛發の列車で北京に向ふ事になつた

田中中銀總裁

鞍山、奉天、本溪湖に出張中の田中中銀總裁は廿四日「あじあ」で歸京した

●井上支社庶務課長出張　滿鐵新京支社庶務課長井上演介氏は本社並に總局と打合せのため二十三日午後九時四十分の列車で大連及び奉天に出張した、約一週間の豫定

寄附

日本橋通料亭一力樓主齋藤定氏は元夫人トクさんの冥福を祈る意味で百七十圓を財團法人新京福祉會にと二十二日市公署に寄託した

あす(廿五日)

△協和會省事務長會議第一日　於國都飯店午前
△岩手縣人會　午後六時
△佐賀縣人會　於賓宴樓午後六時
△產業部會議　午後一時半於ヤマトホテル
△國婦新京支部會　午前十時於國防會館
△長友會及海友會の慰安會　午後六時より國防會館
△警察協和懇談會　午後七時より於中銀クラブ

今晚の主なる放送

▲七・三〇吟詠指導(奉天)藤井芳洲 ▲七・四〇支那演藝「京韻大鼓」(南京) ▲八・〇〇管絃樂(東京) ▲八・三五ラヂオプレー「アルルの女」(大連)藤川夏子外

商業戰線へ

京商生晴れの巣立

五ヶ年間の勉學成つて興亞の春に商業戰線の戰士として晴れの巣立ちをする新京商業學校第十五回卒業式は二十四日午前十時から全權大使代理、關屋副市長を初め父兄有志參列の下に同校講堂で嚴肅盛大に擧行された、晴れの卒業生は百二十二名で志崎校長から卒業證書及び賞狀、賞品を授與され、感激の涙とゝもに卒業式の歌を合唱、正午前式を終了した

賞狀受領者は次の通りである
▽全權大使賞　芝義雄、▽五ヶ年皆勤賞　田中義繼(初代校長森川賞)=成瀨隆治、松田秀夫、佐伯健次郎、出口一男、宮通昇一、岩崎千根喜、町田安隆、佐藤八郎、高田義民、宮地徹、伴正利 ▽學校功績賞　芝義雄、森山吾郎、赤澤正義、▽優等賞　芝義雄、小河正治、佐藤八郎、町田安隆、山縣泰夫、德山薫、松並利光、森山吾郎、伊藤富太郎、知場八十八、赤澤正義、▽新京教育奬勵會長賞　佐藤八郎、町田安隆、德山薫、▽前校長赤塚賞　小河正治、山縣泰夫 ▽五ヶ年精勤賞　小澤通敏、河西一美、近松誠、西岡純勝、川里福義、三ノ丸幸男、松尾光夫、高得龍

卒業生氏名

▽支那語科(七四名) 赤澤正義、坏八彌、淺田春雄、阿部徹之助、安西司郎、池田稔、生駒治民、市川宗太郎、井手賢一、井手茂人、伊藤富太郎、伊藤直也、上瀧勝、上谷芳松、江口四郎、大宰元紀、尾崎一滿、小澤通敏、河島前道、梶山忠、川里福義、河西一美、河野博、岸植時、酒井民生、佐藤八郎、佐伯健次郎、三ノ丸幸男、重信茂、芝義雄、篠崎政夢、島崎光男、下條茂、下田幸藏、白水清雄、鈴木安、曾我敬、園出東、高田義民、田中義繼、谷秀美、田村武敏、近松誠、知場八十八、出口一雄、德山薫、長岡岩、長守幸義、成瀨隆治、西岡純勝、西堀房雄、早坂滿、林和夫、町田安隆、松尾光夫、松岡弘、松岡幸雄、松下元親、松田秀夫、松並利光、松山滋、丸山一夫、水島寬、峰島貞長、宮腰昇一、宮地徹、宗像隆、村木強、茂利一男、森田行正、森山吾郎、山下榮、吉武滿壽男、李大珍 ▽露語科(一五名) 秋枝嘉德、岩崎千根喜、江原宏、大家一男、君山守廣、清島孝男、久保道郎、坂下圭介、佐近衞美雄、佐藤光男、成清保良、鳴瀨一男、牛世賢、林哲夫、渡瀨德男 ▽英語科(三三名) 朝比奈克巳、伊藤俊文、岡田喜治、小川正治、寬敏郎、河部四郎、菊地彌太郎、木下文男、小板竹志、高德龍、佐々木理人、佐藤聖、白倉猛、杉山靜雄、高宮久義、竹內慶一、谷口正八郎、帖佐英達、鶴岡三喜夫、鶴川榮、田中成吉、中村吉助、伴正利、樋口平和、檻中敏男、本田實、增田勝行、町田源一、三上重次郎、持留正秋、山縣泰夫、山口昇、吉光三郎【計百二十二名(內一名卒業未定)】

藤井房代孃死亡

新京入船町四丁目十五番地藤井從植氏長女房代さんはかねて病を得て滿鐵新京醫院に入院加療中のところ病勢昂まり二十三日遂に永眠した、享年二十四 房代さんは昭和九年三月敷島高女を卒業後母堂かつ子夫人の許にあつて茶道、生花に精進し最近では新京第一を誇るかつ子夫人に勝る程の技倆に達し同門の人々や同窓の友人達からもその將來を囑望されてゐただけに今回の永眠には各方面から惜しまれ計に接して各方面からの見舞客や花輪がとゞけられてゐるなほ告別式は二十五日午後四時から曙町大正寺において行はれる

岡本かの子女史

【東京國通】閨秀歌人として又作家として知られる岡本かの子女史(岡本一平畫伯夫人)は昨年末から過勞のため青山高樹町の自邸で療養中であつたが、十八日逝去した、享年四十七

國有財產租粮出賣公告

一、入札物件、黃豆三九七、三〇〇斤高粱二九三、〇二〇斤谷子一、一一八、七八〇斤　以上滿洲石に依る
二、穀物保管場所、乾安縣城國產經理處
三、契約條件指示場所、新京稅捐局
四、入札場所及日時
1、場所、新京稅捐局
2、日時、康德六年三月二十七日自午前十一時至正午十二時
3、入札時間經過後、直ちに開札す
五、入札保證金、入札價格の百分の十以上
六、現品は乾安縣城國產經理處に保管せるに付隨意從覽のこと
詳細は吉林稅務監督署、新京稅捐局又は乾安縣公署に問合せられたし
康德六年二月二十日　吉林稅務監督署長

職員募集
年齡廿五歲迄の男女職員を募集す(但日本內地人に限る)
希望者は自筆履歷書持參來る二月廿八日午後一時當組合事務所に出頭相成度
康德六年二月廿四日
新京特別市興安大路一二〇
滿洲國官吏消費組合　電話(3)一八二一番

邦文タイピスト一名募集
一、內地人女子にして市內に確實なる保證人一名を有する方
一、成るべく日本タイプ經驗者の方
一、自筆履歷書持參の上左記面會時間中に本人來社の事
面會時間(二月二十七日二月二十八日)午前十時より午後四時
新京特別市清和街第一〇一號
株式會社東亞興業新京出張所　電話(2)四九三五番

女子從業員增員急募
一、女會計係(高女卒業程度)二名
一、女庶務係(同)二名
一、女接客係(小學卒業程度)五名
一、掃除婦(但年齡を問はず)一名
一、面會日時　二十五日正午より
履歷書携帶本人來談
豐樂劇場　電話(2)一四四五番

貸家を求む
一、間數一二間以上の社宅向家屋
一、設備—風呂、煖房附
一、戶數—三十戶
一、アパートにても可
羽衣町一丁目
滿鐵社員消費組合　電話(3)二八八六番

募集
女子接客係　數名
御希望の方は直接當事務所に御來談ありたし
帝都キネマ事務所

長春座の藤山一郎は今晚限り八時からです
水島早苗支那服姿で滿洲娘を唄ふ悽い人氣です

三色羊羹
和洋製菓　新京輸入組合加盟店
峰長春堂　電話三—三一九一番　電話三—五四四七番
同　市場內支店　電話三—二八四二番

牛乳は全滿に誇る新京ミルクプラントへ
一合六錢　卸一升五十錢
電話②二八五七番
支配人　獸醫　柳川吉美

長女房代儀病氣の爲滿鐵新京醫院に入院加療中の處養生不相叶廿四日午前五時死去仕候間此段謹告仕候
追而告別式は廿五日午後四時曙町大正寺にて相營可申候
昭和十四年二月廿四日
父　藤井從植
親戚總代　早川實
新谷歲雄
友人總代　谷一
柏戶茂
入船町會代表　淺井庄一郎

社交ダンス教授(見習無料進呈)
初心者の方には特に懇切に御教授申上ます
只今よりお始め下さい
月謝　二〇、〇〇　十月券一三、〇〇　一日券一、五〇
時間　午後二時—十時　日曜日七時—十時
お習ひはアオキダンスアカデミー
新京新發路　帝都キネマ裏通

讓店舖
一、場所　市內目拔の場所
食料品雜貨店
內地歸國の爲至急讓り度し但電話付右御紹介の方は
電③二九三八へ御願します

鍋
臭力
青陽ビル　電③六八〇五

求貸又は賣住宅
一、建坪　四十坪乃至五六十坪程度二戶
一、場所　大同廣場を中心として東大經路、南白山公園、西興安街、北新發路を希望するも多少相異可
新京八島通ミクニホテル卅二號　小川
(不在の時はホテル玄關迄御報を乞ふ)
電話本局(2)五五二二、二二四九、一四一〇、二二六八番

更改電話
代表③4711(しないい)
新京　銀座　平本

文化映畫激增
映畫界にも自肅の色濃し
内務省資料蒐集

【東京國通】内務省では映畫法の施行を間近に控へわが國映畫界の最近の動向につき種々調査を進めてゐたが、この程各種統計資料蒐集を完成した、之によると非常な量的增加にも拘らず流石に時局を反映して自肅の色濃いものがある、即ち昨年の檢閲件數は四六、六九〇件で昭和十一年に比し一六、五五二件の增加となつてゐるが、其内大部分は事變關係のニュース映畫の激增で所謂文化映畫や宣傳映畫が著しく增加してゐる、一方公安風俗を害するものとしてカットされたものは十一年は五〇二件に上つたが十二年は三八八件に減少、また戀愛物は人情物、活劇に次で第三位となつてをり、事變前に比し著しく減少してゐる

國都代表交響樂團へ
メンバー充實

創立二年を迎へた新京音樂協會では協會附屬の交響樂團の充實擴大を期し、現在のメンバーを倍加した專屬の一大交響樂團を結成して名實ともに國都代表のものとすることになりヴアイオリン、ヴイオラ、チエロ・コントラバス・フリユート、クラリネット、トロンボーン、ブズーン、ホルン、トロンペット、トロンボーン、打樂器の協會專屬奏者約三十名の募集を行つてゐるが、既に十名近い應募申込みがあつた、なほ應募條件は三十歳以下の經驗者で著名樂人の推薦を必要とする

家傳 辻の紅灸 一回五十錢 寶山

"爆音"と實演二つ
競ふ今週の三館

長春座の藤山一郎、水島早苗一行の『唄と踊りのアトラクション』は廿三日から蓋をあけ「女性の戰ひ」「女ひとり」の映畫番組を組んで盛況を見せてゐるが、これに次いで帝都キネマには廿四日から「猛虎の實演」が猛獸映畫と組んで登場、好奇な組合せによつて人氣を浮ばうとしてゐる、一方新京キネマには同じく廿四日から日活田阪具隆監督の待望作「爆音」が封切られ、京都作品「武士道ゝ鬼」を添へて、長春座、帝キネに對抗するに映畫番組のみによる自信の程を仄かし、此の週實演と映畫の競演となつて鄕から興味をそゝるものがある

▽なほ帝都キネマには實演、猛獸映畫の他に東寶渡邊邦男監督の「忘られぬ瞳」が封切られる、これは岸井明、神田千鶴子の共演する唄物語りで失職した青年職工と美しい人氣歌手の明朗な戀の交渉を描いたもの、ビクターの由利あけみが特別出演してゐる

▽新京キネの「爆音」は縣から献納した飛行機の鄕土訪問飛行に寄せるその飛行士の父、妹、許婚達の喜びを、美しい田園の背景と共に浮び上らせた作品で、ラヂオドラマ（伊藤章二作）に取材したもの、小杉勇、花柳小菊、夕起子を主要キャストにキャメラは伊佐山三郎の擔當、好調の田阪の名と共に此の顏ぶれから期待されるものは大きい、「一武士道の鬼」は湊邦三の原作から山上伊太郎が脚色した倉谷勇の第一回監督作品、學問はないが強くて愛すべき三河武士の腕線ぶりを描いて、新人倉谷のスタートを飾るに相應しい好作品だと言はれる

運命の女性山田順子さんを母に持つ増川淑子さん、淳子さんの姉妹を始め元ポリドール專屬歌手秋野敏子孃、日劇ダンシングチーム專屬小山清子孃等の異彩を揃へてゐる南廣場ミス東洋に又も一名花一春の訪れを告げるかの如く、

新大陸への憧れからだらうかともあれ彼女は二十三日午後五時二十分新京驛着あじあで颯爽と希望の國都入りをした、百花爛漫と咲く美女群の中に又一段と異彩を放つ事であらう【寫眞は松平邦子】▽亞細亞會館も春の戰陣にと近く東都より大擧美人軍を引率すると言ふ、このミドリ君最近デビューした新人である年二十二歳その美貌は彼女の秘めてゐる特技であるが、

今度はかつて新興キネマでその艶名を馳せてゐた松平邦子孃か、これらの人々の後を追つて國都入りを行ひミス東洋にその姿を見せることゝなつた、何が彼女をさうさせたか？本年二十二歳の若い身空で華やかな女優の名聲を振捨てゝ渡滿して來るのはまだ見ぬ

それにもましてついこの間まで銀幕の名花としてうたわれた女であることを知る人は少からう、美人薄命と言ふ可憐な彼女の運命は後篇に物語るとして預る▼銀座新道のサロンキング、ホールの擴張工事成つて面目を一新し人氣をあふつてゐる、みつ子はこゝの看板娘らしい、まだ子供臭いところに可憐さがある、純情な動作はファンの人氣を集めてゐるが、彼女は決して子供ではない、かつて神戸の某カフエーにナンバーワンとして咲いた猛者であつた、まだ不幸にして猛者ぶりは發見しないと斷つておく

▽日本の魂△ 新興東京作品、藤井貢、河津清三郎、山路ふみ子、浦邊粂子の主演する映畫で、陶山密のシナリオにより伊奈精一が監督に當つた、夫と死別し兄妹三人の子供を抱へた〃母〃の苦鬪史を織つて、事變下一家報國の尊い愛國の熱情を盛り上げやうといふ、前篇「進め子供の巻」と後篇「白衣の母の巻」に分れる、助演陣は逢初夢子、高野由美、美鳩まり、古川登美、淡島みどり、山口勇、菅井一郎、淺田健二、立松晃、銀座キネマ廿五日封切

鈴音

新キネの前週體劇の今週は共に依然たる好調な入りを持續してゐるが、特に初日スタートは舊正三日目をうけて兩館とも終日滿員の盛況を見せた▼朝日座も「路傍の石」の當り以來好調を持續、このところ五十錢の入場料に斷然強氣を見せてゐる、對照して最近の銀キネは聊か不振の傾きが見られるが、良いところへ又『魂』ものが出て來た▼長春座の「映畫とアトラクション」の初日に晝間だけで優に千八百人を容れ、夜にかけて滿員にも拘はらず强引に引いて先づ大盛況

お待たせ致しました！この映畫でこの料金！

25日 超特別興行

80セン

白皚々の雪の戰野に、炎熱燒くが如き戰線に、東洋平和の聖戰のため銃とり駒を進める精鋭無比なる皇軍將士の目醒しき働により、南京を、徐州を、廣東を、そして武漢三鎭を陥したその蔭には、幾多の涙ぐましき戰話が潜められてゐる事は聞くだに耳新しいものがある、傳家の實刀振りかざし群がる敵の只中に切込んで行く白兵戰に或ひは火を吹く愛機と共に肉彈をもつて敵陣に飛込んで行つた空の勇士の悲壯勇敢な戰死を憶ふとき、我々日本人が、いまこそ、敵へて世界に誇り得るものそは「日本魂」である

山路ふみ子　河津清三郎　藤井貢　新田實　立松晃　逢初夢子　浦邊粂子　美鳩まり　高野由美　古川登美　淡島みどり　平井岐代子　松平龍子
松竹大船　藤野秀夫　菅井一郎　清水將夫　淺田勇　山口健三　島橋一平　金塚卓馬　村雨三枝子　林津紀子　立川政子　夏目初子　久慈行子

御影公子　鮎川美知子　金澤美都子　高橋喜久雄　平田日出男　杉山美子　丹羽一郎　牛澤洋介

原作脚色　陶山密
前篇監督　須山眞砂樹
後篇監督　伊奈精一
音樂　伊藤宣二
撮影　中井朝一

前篇 進め子供達の巻
後篇「白衣の母」の巻一擧上映

業界驚異の威力こゝに感動に
充ち滿ちた大黄金篇！
絶對の確信の下に
放つ未曾有の大作

新興東京撮影所總動員製作
日本の魂
魂特別行動版

銀座キネマ

全篇これ涙の感激！
世界に誇る日本刀はかくして鍛へ上げられる名匠正宗幼き日の涙の美談
浪曲映畫の決定版
木藤茂監督・原作原健一郎
天才少女の名浪曲

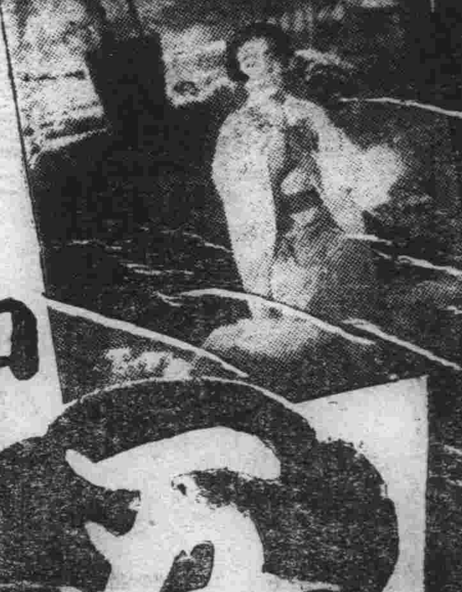

中山悦子口演
五郎正宗

淺香新八郎・歌川絹枝・[illegible]山廣子・日高竹子・日高梅子・荒木忍・頭山桂之助 共演

晝夜用心記（九九）

三村伸太郎・作　木下大雍・畫

色餌是空（六）

おそめが、落雁寺の門を出てくると

『おそめ……おそめぢやアねエか……』

『何んだ、猪八さんか……』

おそめは、近寄つて來る猪八を見て、立つた。

猪八は、落雁寺の門をのぞき込むやうにして

『おめえ、この寺に、誰か知つてある者があるのか……』

と、言ひながら、連れ立つて、歩き出した。

『好きな男さ……』

『坊主か』

『嘘だ』

『お氣の毒だよ……』

『嘘でもいゝぢやないか』

『ふん、さうか……』

猪八は、ちらと、おそめの

横顔を、ながめやる。

『おめえ、今夜は、馬鹿に氣の利いたことをいふぢやねエか……』

『お前さんに見られたからな……隠しても、仕方がないぢやないか』

『おそめ……そりやアほんとうのことか……』

どうやら猪八の聲が、眞劍味を帶びてくる。

『猪八さん……今夜は、何處にする？』

『何が……』

『辰巳屋かい……それとも塚田屋か……』

『……』

『どうせ、飲むつもりで來たんだらう……』

おそめは、笑つてゐる。

辰巳屋の奥の部屋であつた。

『おそめ……あの寺の誰だ……なアに、おめえが言はなくても、そんなこたアすぐ分るんだが……』

『猪八さん……酒が、うまいだらう』

『何んださ……』

『ふッふふ……。みんな嘘だよ……お前さんが、あんまりむきになるからさ』

『……』

『あの寺には、浪人者が居るんだよ』

『浪人者か——』

『身體の惡いひとでね……ときどき見舞に行つてやるんだよ』

猪八は、おそめの思はぬすがたを見せられたやうな氣がする。

まるで猪八なぞは、眼中にないやうな振る舞であつた。

『どうして、あの落雁寺に浪人者が居るんだ……』

『さあ、さういふ理由で、居るのかね』

『……なあ、おそめ、俺ア、何んだか、今夜は、酒がうまくなつたぜ……』

『うん、このひとは、騒つてあるんだよ……お前さん、山下さんをどうかするつもりだらう』

『山下といふ浪人者か——』

おそめの身體の中には、今夜また、なにか妖しいものが膨らむで來てゐる。

あの落雁寺の、薄暗い茂兵衛の部屋の中にじつと坐り込んでゐるうちに、かの女の身體の中に自然と忍び込んで來たものであつた……。

猪八なぞの、することなすことが、しらじらしく見えて來るのであつた。

おそめ——

猪八は、盃をふくむでゐたが、何か、心に決するものがあるやうに

『おめえが、その浪人者に何んでもねエといふのなら……おめえを何處に連れて行つてもいゝだらう……』

『……』

『なあに、初音の方には、俺が話をつける……今夜にでもお源に相談するから……』

『猪八さん、無駄だよ、それは……』

『どうして？』

『どうしてといふことはないが、お前さんに、氣の毒なやうな氣がするよ——』

おそめは、しらじらと笑つた。

商況欄（二十四日前場）

海外經濟電報

倫敦金塊	七磅八志四片〇〇
紐育金塊	三五弗〇〇〇
倫敦銀塊	二〇片六分九
同先物	一九片六分三
紐育銀塊	四二仙四分三
孟買銀塊	五二留比六分五

▲市俄古小麥

五月限	六八仙二分一
七月限	六八仙八分五
九月限	六九仙八分一

▲紐育棉花

現物	八仙九〇
三月限	八仙四七
五月限	八仙〇九
七月限	七仙四八
十月限	七仙四五
十二月限	七仙三八
一月限	七仙三九

▲印棉

ブローチ	一四八留比八分五
オームラ	一三七留比八分五
ベンゴール	一一四留比六分五

カルカツタ麻袋

鐵筋	二九留比八分七
青筋	三二留比八分七

▲紐育株式

スチール株	六〇弗八分三
アナゴンダ株	二八弗四分一

▲外國爲替

米英爲替	四弗六八仙六分三
米日爲替	二七弗三五仙
米支爲替	一六弗〇〇
米佛爲替	二仙六五〇〇
英米爲替	四弗六八仙八七
英日爲替	一志二片〇〇
英佛爲替	一七六法郎〇〇
印日爲替	七八留比八分五

▲滿洲中銀爲替

紐育向	二七弗一六分五
倫敦向	一志二片〇〇〇

▲阪神爲替

對米賣	二七弗
同買	三二分一
對英賣	一志二片〇〇
同買	六四分一〇

各地株式市況

▲東京株式（短期）　寄付　大引 [illegible]

▲大阪株式（短期） [illegible]

▲大連株式（短期） [illegible]

▲各地新品市況 [illegible]

▲大阪代行 [illegible]

第一期增産計畫完成　更に石炭液化に邁進する　筑豐合同炭鑛株　前期逓増七分配當　今期增配必至　（パンフレット進呈）　東京・日本橋兜町　福や證券商事株式會社

各地特産市況

▲大阪綿布 [illegible]

▲東京人絹 [illegible]

▲大阪棉花 [illegible]

▲大阪期米 [illegible]

▲大阪人絹 [illegible]

▲横濱生糸 [illegible]

▲新京　大豆　高粱 [illegible]

▲大連　大豆　豆粕　豆油 [illegible]

九星

土曜　癸巳　先勝　平　柳宿　舊正月七日

東京・本郷・神誠館

●一白の人　理性を失ひ感情に走りて失費を招く事あり　申と辛と癸が吉

●二黒の人　利慾に眼眩みて情義を失はんとする事あり　丁と亥と癸が吉

●三碧の人　辛勞も雲の霽れたる如く全く敵逸して大吉　丁と辛と壬が吉

●四緑の人　次第に活路を見出して良運に惠まるゝ吉日　丙と辛と癸が吉

●五黄の人　身心の勞苦報はるべき日普請造作開店に合　丁と壬と癸が吉

●六白の人　旺盛なる氣運を保てど自罪に陷らぬ樣注意　辛と壬と癸が吉

●七赤の人　時宜に應じて進退し勞に誇らざるによろし　丁と壬と癸が吉

●八白の人　些細の事にも繊密の考慮を要す輕卒は失敗　丁と亥と壬が吉

●九紫の人　一事を守り難く氣移り多く諸事通達せぬ日　卯と丁と丑が吉

絶對堅實　株式證券投資　金融の仲介

公債株式　現物賣買

高橋利三郎商店

取引銀行　滿洲興業銀行本店　横濱正金銀行

新京豐樂路豐劇前　電話長(2)二四七四　五五二〇番

銀座キネマ　電三六四六五

豫告　廿五日封切　山路ふみ子・河津清三郎　日本の魂　五郎正宗

五十錢均一　廿二日より廿四日迄

ニュース	12,01	3,22	6,45
元祿傳法ぶし	12,22	3,44	7,07
俠艶鐵	1,20	4,42	8,05
旗本納登塲	2,27	5,50	9,14 10,01

帝都キネマ　電(二)三四〇五

階下六十錢　二月二十四日より

ニュース		12,45	3,45	7,00
百獸天國	10,00	1,10	4,20	7,30
實演	11,05	2,13	5,23	8,35
忘れられぬ瞳	11,40	2,45	5,55	9,10 10,1

長春座　電(三)五七六六

次週封切！　若い人の立場　坂本龍馬の妻

ニュース	12,[illegible] 12,[illegible]	[illegible] 5,58	7,[illegible] 7,20
女ひとり	12,5[illegible] 1,56	4,0[illegible] 5,27	7,3 8,58
女性の戦	2,01 3,24	5,12 6,55	9,03 10,26

25日より28日まで　料金八十錢

岸本チエーン映畫御案内

豐樂劇場　階下四十錢　廿一日より廿四日迄

長曾根虎徹	12,0	3,25	6,50
ニュース	1,00	4,45	7,5
木曾路の鴉	1,30	4,55	8,20
宵待草	2,25	5,50	9,15 10,10

新京キネマ　階下八十錢均一　廿四日より二日まで

ニュース		1•30	4•3	7•30
武士道の鬼		2•0	5•0	8•00
爆音	12•00	3,00	6•0	9•00 10•23

日曜と建國祭は午前十時半開映

朝日座　料金五十錢　廿二より廿四日まで

ニュース	13,00	3,30	7,05
女の世界	12,4[illegible]	4,18	7,50
怪談 お岩役者	1,20	4,53	8,25
軍用列車	2,18	5,50	9,2[illegible] 10,20

豫告　廿五日より　東京要塞　朝日座

片岡千惠藏　業平の千太郎　朝日座

豫告廿五日より　すみれ娘　我家に母あり　春風伊勢物語　豐劇

來週　西部劇　二代目親分　暗黒街の顔役　新京キネマ

片岡千惠藏主演

業平の千太郎

月形龍之介・澤村國太郎

市川春代・中野かほる

胸のすく啖呵！キビキビした殺陣！千惠藏久々の町人やくざ！痛快無比の明朗仁俠篇!!

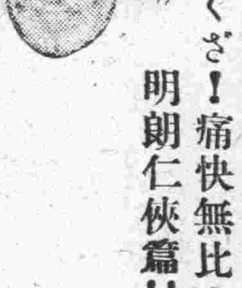

東京要塞

敵機〇〇に現る!!軍機を護れ!!

スパイを一人残らず殲滅しろ!!スパイの跳梁は毒瓦斯より殘虐悪辣だ!!!

大都會の絢爛の蔭に世界の末梢神經が蔭謀探索と恐るべき觸手を延ばしてゐる!!

サンデー毎日所載　鬼才　海野十三原作

超特作　多摩川

江川宇禮雄　黑田記代　井染四郎　主演

土	二十五日
日	二十六日
月	二十七日

三日間

大衆週間

朝日座

北見禮子・志賀靖郎
本郷秀雄・新妻四郎　主演

廿五日より　全館開放　四十錢

豐劇

同盟・朝日讀賣 ニュース

春風伊勢物語

下加茂大作　二川文太郎監督

流轉發表後半歳　大二川再び起つてものにした野心作……

吉宗公若き日の明朗諸國漫遊記!!

原作　森山季子

高杉早苗・坪内美子
三浦光子・坂本武　主演

わが家に母あれ

好評澁谷實が大船の紅一點森山季子の處女作を得て描く母をめぐる三人姉妹の愛情篇

山本嘉次郎監督

堤眞佐子・キリ・宮川　主演

すみれ娘

新京日日新聞
朝刊
【本紙朝夕刊十二頁】
本紙定價 一部五錢 一ケ月壹圓五十錢（郵税一ケ月五拾錢）
廣告料金 普通一行壹圓五拾錢 特別一行貳圓五拾錢
發行所 新京永樂町四ノ二 新京日日新聞社
電話 編輯局專用③三二〇五 營業局專用③三二〇〇
發行人 十河榮忠
編輯人 松本勇
印刷人 水越內之介

高級淸酒 滿洲櫻

司法部積極的手段で 赤色分子を檢索
反共戰線參加を機に

司法部では滿洲國の世界反共戰線參加により未だ國內に暗躍する一部の赤色分子を徹底的に檢擧彈壓すべく、治安部警務司ならびに軍憲機關と一層緊密なる連繫の下に檢索陣の强化整備を圖ることになつた、即ち共產インターナショナルに對する協定の附屬議定書に於て、締約國は國內外においてコミンテルンに屬し或はその破壞工作を助長し又はこれに通報する徒輩に對しては現行法の範圍內において嚴格なる措置を採るべき旨の規定あり、これに必要なる手段として締約國官憲は相互に情報の通牒交換その他を申合せてゐるが滿洲國が赤露及び赤色外蒙と隣接する關係上これ等赤色分子の潛入ならびに破壞工作に對する未前の防衛措置に關し防共協定國として更に强硬なる手段に出ずべきであるとして、近く北支及び蒙疆各地官憲に呼びかけその積極的協力を得て萬全の措置を講ずべく方策を一決した、よつて適當の機會において國外防共駐在官を前記各地に駐在增遣しコミンテルンの情報蒐集、或は赤色分子の檢索に必要なる刑事上の行爲につき充分連絡協調を遂げることになる模樣である

汪精衛喰止めに 蔣政府、旅券を下附

【ハノイ廿四日發國通】去る七日頃汪精衛夫妻は蔣政府より外交官旅券各一通を受取つたこと判明した、汪夫妻はこれにより今後佛印當局に何等の屆出を要せずして自由に海外旅行が出來るわけである、右は蔣政府が一方において新國共合作による抗戰國策を主張しつゝもなほ黨の長老たる汪精衛の國民黨からの離反を憂ひこれが喰止め策の現れと見られ、最近汪精衛の黨除名處分を行ひつゝも汪派の諸領袖に對しては何等の處分をもなさゞりし事實に見るも蔣政府の汪派に對する態度は極めて微妙なるものがあり注目を惹いてゐる

新四軍を殲滅 黃河渡河線に揚る凱歌

【徐州廿三日發國通】北支全線にわたりわが軍の迅速果敢なる肅淸大討伐に支那軍は今や戰々兢々薄氷を踏む思ひの裡に未だ各地方に

蠢動

を續けてゐるが西隴海線歸德、開封南方中間地區における柄勛軍もその例に洩れず空陸よりするわが奇襲に怯えきつて新黃河を渡河し西方に遁入準備中との情報を得た北川部隊は折柄の猛吹雪を利し十七日遙毋口を經て上營集正面に前進、王子李並に上營集附近に蟠居する敵約四千を急襲、これに猛擊を加へた、敵が唯一の天險とたのむ附近の濕地にマンマとこれを追込み泥濘にあえぐ敗敵を潰滅、十八日王子李を奪取し更に踵を返して十九日未明上營集に對し奇襲を敢行、城壁に據つて頑强に抵抗する敵に猛攻を加へ廿日全くこれを占領、西南方新黃河渡河線に敗走中の敵を追擊中、常營集守備の敵はわが軍の快速に周章狼狽、城壁の一角占領せられると見るや崩れ立ち同志討ちの醜體を各所に演じ、城內は死屍累々入城せるわが軍も顏をそむける慘狀を呈してゐた、この戰鬪における敵遺棄死體實に千七百の多數に上り四分五裂全く戰意を失ひ退却中で、同戰鬪指揮に當つてゐた第四十旅長陳車守はまた行方不明と傳へられ、捕虜の言によれば城內司令部において戰死せるものゝ如く、これに加へわが陸の荒鷲山崎部隊は新黃河渡河線を西に

遁走

せんとする敗敵に對し掃射猛擊を加へてゐるが、これによつて新四軍柄勛麾下の軍隊は全く全滅疑蹤せられるに至つた

山西省肅淸

【太原廿三日發國通】山西省內に敵匪一名の殘存も許さじとわが陸の精鋭は日夜間斷なく掃蕩の手をゆるめず至るところに敵匪を粉碎し、赫々たる戰果を收めてゐるが各地における肅淸工作狀況左の如し

一、森本部隊は十五日深更新絳北方にて山西軍合同第二師特務團を潰走せしめた、敵遺棄死體十八、捕虜十八又同日蜀山西北地區においても敵二百を攻擊し多大の損害を與へた、敵遺棄死體八

二、森本部隊は十七日新絳北方地區において敵二百を擊破潰走せしめた、敵遺棄死體十二

三、原部隊は十六日河底村南方地區青年抗日決死隊約三百五十を攻擊これを潰滅した、敵遺棄死體十九

四、長崎部隊は十八日拂曉を期して禹門口附近に侵入せる敵第八師の七百を奇襲潰滅せしめた、敵遺棄死體百五十、捕虜三

五、高橋部隊の一部は十八日和順北方地區において凡そ八百の敵と遭遇これを擊破した、敵遺棄死體六十

六、岩切部隊は九日未明稜縣東方にて第六十五師の四百を奇襲これに甚大な損害を與へた、敵遺棄死體十、捕虜三

七、米岡部隊は南劉橋附近にて敵匪を擊破し十八日浮山に入つたが敵の損害死體六十、捕虜三、一方臨汾を出發した江島部隊は獨立第八旅に屬する敵を隨所に粉碎しつゝ同日浮山に入つた、

八、蛟野部隊は十八日五豪東北方山中の豆村附近にある第八路軍の五百を急襲しこれを文字通り全滅した、敵の遺棄死體合計四十五敵は遺棄死體のみでも二百四十に上り殘餘は何れも負傷者といふ慘敗振りでこれにより完全に抵抗能力を失ふに至つた、一方わが方面の損害は馬一のみで一人の負傷者もなかつた

九、わが電話修理援護隊は十九日和順東北方地區において敵三百を攻擊潰滅した、敵死體三十四わが方輕傷一

十、村田部隊は廿日萬泉北方の大趙村で敵の政治保衞隊約二百を攻擊潰走せしめた敵の遺棄死體十四

十一、箕島部隊は廿日拂曉諸鳴北方十六キロの塞北村にて敵の遊擊隊百五十を急襲擊破、敵の遺棄死體四十五

十二、中村部隊は廿一日浮山西方十六キロの賈家庄で約二百の敵を粉碎、敵の遺棄死體十七

防共協定參加議定書 御裁可を仰ぎ即日公布

滿洲國の防共協定參加に關する議定書は廿四日日滿伊獨四ヶ國全權代表によつて正式調印を了したので、政府は同日上奏御裁可を仰ぎ即日左の如く公布した

朕參議ノ諮詢ヲ經テ裁可シ康德六年二月廿四日新京ニ於テ當國國務總理大臣カ日本國、伊太利國及獨逸國代表者ト共ニ署名調印シタル滿洲國ノ共產インターナショナルニ對スル協定參加ニ關スル議定書ヲ玆ニ公布セシム

御名御璽

康德六年二月二十四日

國務總理大臣 張景惠

有田外相祝電

有田外相より張總理宛の祝電左の通り

今回貴國の防共協定參加により洋の東西に亘り防共陣營の强化を見たるは帝國の最も欣快とするところにしてこゝに衷心より慶祝の意を表すると共に貴國官民一致の御盡力に對し深甚なる敬意を表す

チ伊外相祝電

チアノ・イタリー外相より張總理宛の祝電左の如し

滿洲國が共產インターナショナルに對する協定に參加しファシスト・イタリー及び該協定に署名せる列强國と親にして且つ更に鞏固なる友好關係を結ぶに至りたる機會に際し本大臣は閣下及び氣高き滿洲國民に對してイタリー政府及び國民の衷心よりの祝意を表す、而して右祝意と共に本大臣の抱懷する深甚なる謝意を嘉納せられんことを希望す

清瀾港を占領

【海口廿四日發國通】海南島東部の要衝文昌を占領一氣に西南方に進擊せる野々木部隊は二十三日午後四時三十分遂に東岸の唯一の良港清瀾港に突入し敵の抵抗を受けることなくこれを占據した

清瀾

【海口廿四日發國通】廿三日占領した淸瀾は行政的には文昌縣の管轄下にある海南島東岸の小邑に過ぎないが、その面する淸瀾港は港門の廣さ約一里、港身の長さ約十五里、千噸以上の汽船十餘隻を入れることが出來、現に大帆船は常に海南島各港は勿論香港、澳門、北海安南、シンガポール、シャム等の各地と往來してゐる、また港內に注入する平昌江及び文昌江によつて商船による內河交通が可能であり一方陸おも北は海口、南は嘉積に通ずる、かゝる陸海交通の便によりかつて民國元年文昌出身華僑は資本金百萬元の淸瀾商埠有限公司を組織、同地の大々的開發を計畫して失敗に歸したこともあるが、將來開港の曉には海南島東北部の經濟的中心として甚だ有望である

北支殘敵討伐

【北京廿四日發國通】北支討伐狀況左の如し

一、武信部隊は廿二日萊源西方十四キロ草廠附近で五百の敵と交戰これを西方山地に潰走せしめた、敵遺棄死體廿二

二、戰城鎭（曲陽西北）警備の石井部隊の一部は廿二日曲陽西方十四キロ靈岳鎭附近で約百の敵を攻擊これを擊滅した、敵遺棄死體十三

三、黃河北岸焦作鎭南方十二キロ寧郭鎭及びその西方楊邑廟警備隊は廿二日拂曉チエコ機銃を有する約二百の敵が電信線切斷に來たのを發見、交戰卅分の後これを擊退した、また寧郭鎭警備隊は同午後一時さらに同地東南約廿キロ小油村附近地區にある敵百を攻擊、大損害を與へて陣地を奪取した敵死體卅、わが負傷二

上海テロ事件に ハル國務長官談

【ワシントン廿三日發國通】上海租界內の抗日テロ事件續發に對し日本政府はいよいよ强硬方針を以て臨むに決したがハル國務長官は二十二日新聞記者團との會見で同問題に對する米國政府の態度を左の如く語つた

米國の上海現地當局は目下極力事態の推移を注視してゐる、果して現地で問題を處理し得るか否か出先の報告を待つて國務省としてもその態度を決することゝならう

佛、西の意見對立 人戰派の武器を繞り

【パリ廿三日發國通】敗退の人民戰線軍がカタロニア國境からフランス領に持込んだ武器、彈藥は夥しき數にのぼつてゐるが、この武器の處分問題を繞つてフランコ政府はこれが引渡しを要求してゐるに對しフランスとしては武器缺乏の折柄これ等武器はあく迄フランスに於て所有したき意向を示して居り國際問題にまで發展する可能性がある、なほ問題の武器は次の如く夥しき數にのぼりその內には現にフランス軍が使用してゐるもの乃至は購入中のものと同型のものもある

飛行機二百五十臺、重砲百五十門（シュナイダー砲一九二六年型）高射砲五十門（スイス製二十糎砲）を與へ實に陸の荒鷲未曾有の大戰果であつた

窮境の蔣政府
タングステン鑛輸出權を讓渡か

【ロンドン廿三日發國通】廿三日ロンドンに入つた信賴すべき情報によれば、蔣政府資源委員會は列國財團から成る北京の對支借款團に對しタングステン鑛の輸出權を讓渡したといはれる、タングステンは支那の重要輸出品であるだけに右報道は窮境に喘ぐ蔣政權の動向を示すものとして注目されてゐる

蘭州空中戰に敵 損害五十機突破

【〇〇基地廿四日發國通】二十三日わが陸軍航空部隊が三度敢行せる蘭州敵空軍擊滅戰においてわが陸の荒鷲の餌食となつた敵機は激戰のため多少の重複あるとしても五十機を突破せることは確實で空の勇士の殊勳赫々たるものである、即ちわが各隊と激烈なる空中戰を交へたる敵機はソ聯E十五型及びE十六型、米國製カーチスホーク、セバスキー等で最初は二、三十機の戰鬪機群だつたがわが快速攻擊部隊が空中及び地上において攻擊した敵機はテーベー、モパスキー、ダグラス等合計七十數機に達しその內擊墜または損傷を與へたもの五十機以上に上り敵空軍に潰滅的打擊

グアム島防備案 米下院で否決

【ワシントン廿三日發國通】總額五千三百八十萬弗に上る海軍防備强化法案は廿三日下院本會議において表決に附されたが、これよりさき本會議は同法案中に含まれた五百萬弗のグアム島防備項目に對してはその性質の重大なるに鑑み、特にこの項目を防備法案中から除外すべきや否やに關し賛否を問ふた所、除外賛成二〇五票、反對一六八票を以て問題のグアム島防備案はつひに下院において葬り去られた次いで下院はグアム島防備費を除いて四千八百八十萬弗の海軍防備强化案を三六八票對四票の壓倒的多數を以て可決直ちに上院に廻附した

協和會省本部長 會議第二日午後

協和會省本部長會議第二日午後は協和會館で開催された排共大會の終了を待つて二時半から日滿軍人會館で再開、皆川總務部長より今年度豫算の說明あり終つて工作方針を中心に懇談をなし同四時半閉會した、なほ二十五日より三日間は同會場において引續き省本部事務長會議が開かれる

ナショナル 五新コンロ

首相、三相と要談

【東京國通】荒木文相、木戶厚相、鹽野法相は廿四日の閣議散會後首相官邸に居殘り平沼首相と會見、國民精神總動員委員會ならびに中央聯盟の人事問題その他につき要談を遂げた

廿五日の兩院

【東京廿四日發國通】廿五日の兩院日程は左の通り

△貴族院 午前十時本會議を開き政府提出の昭和十三年法律第五十七號中改正法律案の外五件を委員附託または報告通り可決、また午前十時より豫算第一乃至第六分科會外二委員會が開かれる

△衆議院 午後一時より本會議を委員附託、森林法中改正法律案外一件を委員長報告通り可決する、また午前十時半より朝鮮事業公債法外七件の委員會を開く

▽防共協定加盟慶祝宴△

防共協定加盟慶祝宴は協和會首都本部主催のもとに廿四日午後六時からヤマトホテルに於いて盛大に擧行され、植田全權大使、コルテーゼ伊公使、ワグナー獨公使の各國代表をはじめ加藤參事官、大津關東局總長、田結大使館附海軍武官、キュールボン獨逸公使館參事官、滿洲國側より張總理、橋本協和會本部長、皆川總務部長ほか各部大臣、各次長等多數出席し各國代表より祝辭、挨拶あつて和氣藹々裡に同九時すぎ終了した

水產振興へ邁進 三ケ年計畫を樹立

滿洲における水產業は近來魚類の需要激增にも拘らず農業部門開發に急であつたゝめ輕視せられ勝ちであり、從つて國內漁業は主として消費地を中心として行はれつゝある現狀に過ぎず、一面に廣大なる未開漁場を有するにも拘らず漁獲高は僅かに一千萬圓に過ぎず遞增する需要に對して供給不足を告げ、その輸入額は最近五ケ年間に四倍に達してゐる有樣であるため、政府は將來の開拓民の增加による需要、輸入方面において激增せる需要等に對處すべくこの程水產業振興三ケ年計畫を樹立するに至つた、即ち今後の需要增加に對する輸入額は自ら一定の限度があるため國內淡水、海洋兩方面に亘つて各々有利なる漁業を選定し、大體康德六年度より三ケ年計畫を樹立し康德八年における漁獲高は少くとも現在のそれに對し二分の一の增產、金額にして千五百萬圓を目論んでゐるその具體的方法としては漁船の建造費又は漁具の購入費等に對し地方費を以て三分の一の補助金を交付し、更に淡水海洋兩方面の沿岸漁業根據地に貯水冷藏庫、蓄漁池、運搬具、共同販賣所施設等を奬勵する目的を以て施設費の三分の一の補助金を地方費より支辨し施設費借入金の利息に對しては三年間補助する方針を樹立した、しかしてこれ等施設に要する經費は大體次の如きものと見られる（單位圓）

一、共同販賣所一ヶ所 一、一〇〇
一、共同運搬船（淡水）一隻 一、五〇〇
一、同（海洋）一隻 二、〇〇〇
一、蓄魚池一ヶ所 九〇〇
一、簡易貯水冷藏庫一ヶ所 一、三〇〇

國民精神總動員委員會官制決定

【東京國通】國民精神總動員委員會官制は廿四日の閣議において正式決定、近く官報をもつて公布されるが、同委員會會長には荒木文相が就任することに決定を見た、なほ同委員會官制要綱は左の如くである

一、國民精神總動員委員會は內閣總理大臣の監理に屬し國民精神總動員に關する企圖を掌る

二、國民精神總動員委員會は委員長及び委員六十人以內をもつてこれを組織する、委員長は內閣總理大臣の奏請により國務大臣の內よりこれを勅命す、委員は內閣總理大臣の奏請により關係各廳勅任官、貴族院議員、衆議院議員及び學識經驗ある者の中より內閣においてこれを命ず

三、委員長は會務を總理す、委員長事故ある場合は內閣總理大臣の指命する委員その職務を代理す

四、國民精神總動員委員會に幹事を置き內閣總理大臣の奏請により關係各廳高等官及び學識經驗ある者の內より內閣においてこれを命ず幹事は上司の指揮を受け庶務を整理す

五、國民精神總動員委員會の庶務は內閣情報部これを掌る

產業部に 物資調整科新設

產業部では物動計畫の圓滿なる遂行を期し部內に物資調整を掌る一科を新設することゝなり、これが準備中のところいよいよ成案を得て來週の國務院會議に上程の運びとなつたので遲くも三月下旬頃迄には實現する筈である、同科は科長一名、事務官三、四名のほか技佐一名、屬官數名、合計十三、四名程度の陣容である

人事往來

▲柴田專吾氏（滿綿聯合會）二十四日來京ヤマトホテル
▲有富光門氏（會社員）同
▲江口康光氏（東邊道開發會社）中央ホテルへ
▲小野壽氏（官吏）同
▲明珍宗美氏（商業）滿蒙ホテル
▲須々木平次氏（辯護士）同
▲池田龍男氏（大倉商事奉天支店長）同
▲寺田治一郎氏（滿洲モータース社員）同

偶語

中歐王國ハンガリーと東洋の帝國滿洲國は日を同うして日獨伊三國との間に防共協定議定書に調印を了した▼一は極東赤色地帶を驅へ一は中歐の赤色を排除することによつて亞歐防共樞軸は正に鐵桶と云ふを得べし▼建國七年の滿洲國が堂々先進國に伍して防共の一翼をなすは何に因るか、言はずして明らかなる如く國家の實力である▼如何に國大なりと雖ども實力伴はざれば忽ちにして亡ぶこと東西洋古今の歷史が雄辯に物語つてゐるではないか▼われわれは今直ちに防共協定をもつて凡てを安堵することこれほど危險なことはない▼世の中のことすべてはこれ戰である、勝利の美酒に醉ふ者の頭上から神は直ちに榮冠を奪ふことを忘れてはならぬ▼勝つて兜の緖を締めよこの一語こそ今日我々が拳々服膺すべき金言なのだ

富士自轉車
キヤブトン號
オートバイ
ダイハツ號
三輪車
安心して乘れる車
オートバイの部分品は揃ひ・工場擴張・職人は內地より數名來店
高くなければ良い品が德です
これに限る

自轉車に經驗ある外交員數名募集
同和商會
自轉車部 オートバイ部 電③三〇六五・六五六二、二九三二

社説　協和會の工作方針

協和會の本年度工作方針なるものが發表された。隨分以前から喧傳されてゐたものでありわれ／＼もこれに大いに期待をかけてゐたのであるが蓋を開けて公表されたものを見ると、言ふべきところを言つてゐるといつた感じが濃厚なだけで、特に格別取り立てて言ふほどの新味は少い。尤もこれは協和會の運動が愈よ全面的に擴充しその軌道に乘つてゐることの證左であるとも言へやうし、大體穩當なところであると評すべきであらう。

滿洲國當面の基本的課題並びに會運動の任務と基調の項に於いて述べられてゐるところは、現下の情勢と滿洲國當然の課題とを解說し、それに對して協和會本來の理論と實踐と適應を述べたものであり從來より協和會そのものについて理解を持つものには自ら明白なところである。したがつてわれらとしてこの際注目すべきものは、康德六年度一般工作方針の部分にあるであらう。

この一般工作の四大根幹としてあげられてゐるところを見ると、一、會運動の指導機能を充實するため中堅會員並に會務職員の練成に努めること、二、政府の總動員工作に即應して國民の自發的總動員體制を強化すること、三、産業五ヶ年計畫の遂行に伴ふ生産力擴充運動の展開、四、東亞新秩序建設を目標とする對外運動の展開といふのである。これだけではやはり茫漠としてゐて、あまり具體的ではない。すなはちその內容に及んで實踐方針と組織方針とを見るほかないのであるが、これを一々摘記することは到底その煩に堪へない。こゝにはその特徵のあるもの一二を拾つて概貌を窺ふことにしよう。

先づ政治關係に於いて、會務機構、委員會、協議會、分會等會の立體的綜合的機能の有機的彈力的發揮により國家諸行政の能動化を促進するとともに正しき民意を國家活動に積極的に反映せしめもつて明朗なる協和治政を進展せしむといふのがある。これは從來とても努力されて來たところであるが、今回斯くの如くはつきりと指示されたことは協和會運動の質的進展を示すものとして注目してよからう。これが全きを得ることによつて眞にこの國の母胎としての會の存在意義が明白になるのである。次に經濟關係に於いて各種協議會、懇談會等により既存の個人的自由企業組織から協和的全體組織へ轉換するといふことが說かれてゐるこれまた大いに注目すべきであらう。その他種々期待すべき項目があるがこゝには省略する。要は理論よりも實踐である。上からの方針が下での實踐によつて鍛へられ批判されねばならぬ。眞の期待はまさに今後にある。

東西防共陣營に相呼應して起つ
滿洲國の防共協定參加の意義

日滿共同防衛の盟約により不撓の決意をもつて防共戰線の最尖線に活躍し來つたわが滿洲國は、盟邦日獨伊三國の勸誘に應へて四千萬民衆の絶大なる讃辭と熱狂的歡迎の裡に日獨伊三國防共協定に加盟、二月廿四日國都新京に於て歷史的調印が行はれた、茲においてわが滿洲國は名實共に防共國家として日獨伊の三盟邦に伍し堂々世界人類の文化擁護の防共戰線に起ち、友邦日本と相提携して西よりする獨伊兩防共陣營と呼應し意義深く且つ華々しい防共戰線への進發を開始したのである

◇

わが滿洲國四千萬民衆は過去廿餘年に亘り赤色地帶と接壤し直接、間接に赤魔の脅威を受け今も尙世界赤化を最高の目的とするコミンテルン破壞工作に惱まされつゝあるのである、現下の國際情勢は渾沌として歐洲大戰前を髣髴せしめ、更に思想的二大對立は反共と容共の二陣營に分立し且つこの正と邪の二大勢力はその目的とする征覇を目ざし邁進してゐるのであるが、日獨伊の三國は世界文明の破壞者であるコミンテルンの慘禍を防衛すべく、世界平和と人類の幸福のため「反共の旗の下に」結合した歐亞を繋ぐ防共陣營である、更にこれに加へ防共戰線の最尖線にあるわが滿洲國の今回の參加は中歐ハンガリー王國の加盟と共に防共進擊軍の防衛態勢の完成を意味し、蜿蜒數千キロにわたつて國境を接するソヴイエト聯邦に對して防共滿洲國の動向は從來に比し一層明確に且つ積極的に反映するものと斷ぜられる

◇

一方興亞建設の途上にある更生新支那は友邦日本ならびにわが滿洲國に追隨して防共協定の傘下に馳せ參ずるは、支那三政權の施政方針並に救國和平の民衆の翹望に應へて出馬した吳佩孚將軍の蹶起宣言において反共第一主義をもつて興亞建設に邁進すべきことが明示されある點より觀て當然の理である、過去三年前まで日獨伊滿洪の防共諸邦はコミンテルンの重圍に在つて凡有る政策を阻害せられ、殊に極東における日滿兩國は西北よりする赤化勢力の强壓を受け遂にその軋轢は今次の支那事變となつて爆發し容共蔣政權覆滅の聖戰となつたのである

◇

一方新興ドイツの中歐バルカン方面への經濟的進出に脅へたソ聯政府は、その對抗策の重點を對外政策工作の上に置きドイツを圍繞する各國における人民戰線運動を誘發し、この赤化政策を前驅として盟邦關係の樹立に邁進しドイツ牽制に終始したのである、茲においてドイツ政府は直接コミンテルンの慘禍に惱み人類文明の擁護に血みどろの戰を續けつゝある日本政府と提携して防共協定を結び、更に同憂の國、イタリーを加へ歐亞を繋ぐ防共陣營を强化して赤化勢力の反擊を開始したのである、斯くてズデーテン問題の解決となりひいてはフランス政府の人民戰線派との絶緣となつてソ聯の西歐又は中歐への赤化連鎖の機構であつたフランス及びチエコとの相互援助條約は殆んど生ける屍と化しコミンテルンの重要據點とされてゐたパリ、プラーグ、マドリッドの赤化陣營は今や全く壞滅し、西歐防共陣營の尖兵たるフランコ軍は堂々マドリッドに進軍し防共の旗の下に感激の勝利を連呼するに至つた

◇

かゝる歐亞における防共陣營の劃期的勢力挽回に加へ、わが滿洲國政府の協定加盟は新支那の實質的參助を意味するものなることは勿論、この歐亞を繋ぐ防共加盟國の國際的政治革新勢力は日滿兩國を通じ新支那建設に多大の生成發展を與へるものと確信され、さらに日滿支防共ブロツクの確立は北方よりする極東赤化勢力に對する鐵壁の防共布陣の完成となりわが滿洲國は世界人類文明の擁護に貢獻するは勿論、極東和平の直接の監視國たるの意義を有するものであり、今後における滿洲國の使命こそ重大であり、東亞新秩序建設に一段と拍車をかけるものである

各國宛決議電文

大會席上防共各國民宛決議せる電文左の如し

一、大日本帝國々民（內閣總理大臣）宛電文

本日茲に光榮ある世界防共協定加盟の日を期して全國一齊に排共大會を開催し宣言を發して共產主義の全滅を誓ひ防共諸盟邦と共に東亞新秩序確立、鞏化のため擧國一致の邁進を期す、茲に全國十六ヶ所大會の決議により謹んで閣下並に貴國々民各位に敬意を表す

二月二十四日

滿洲帝國協和會々長　張景惠

二、獨逸國々民、伊太利國々民、洪牙利國々民、西班牙國々民宛電文

本日茲に光榮ある世界防共協定加盟の日を期して全國一齊に排共大會を開催し宣言を發して共產主義の全滅を誓ひ防共諸盟邦と共に世界新秩序確立、鞏化のため擧國一致の邁進を期す、茲に全國十六ヶ所大會の決議により謹んで閣下並に貴國々民各位に敬意を表す

二月二十四日

滿洲帝國協和會々長　張景惠

三、中華民國臨時政府、中華民國維新政府、蒙疆聯合委員會、中華民國新民會、武漢治安維持會、廣東治安維持會宛電文

本日茲に光榮ある世界防共協定加盟の日を期して全國一齊に排共大會を開催し宣言を發して共產主義の全滅を誓ひ防共諸盟邦と共に東亞新秩序確立、鞏化のため擧國一致の邁進を期す、茲に全國十六ヶ所大會の決議により謹んで閣下並に貴國々民各位に敬意を表す

二月二十四日

滿洲帝國協和會々長　張景惠

四、羅馬法王廳宛電文

本日茲に光榮ある世界防共協定加盟の日を期して全國一齊に排共大會を開催し宣言を發して共產主義の全滅を誓ひ防共諸盟邦と共に世界新秩序確立、鞏化のため擧國一致の邁進を期す、茲に全國十六ヶ所大會の決議により謹んで閣下並に貴教徒各位に敬意を表す

二月二十四日

滿洲帝國協和會々長　張景惠

三寒四溫

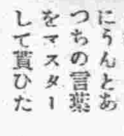

外務局政務處長の龜山さんと言へば「あゝ？ あの叮嚀な人か」と言はれる程お役人には珍らしい溫和しい肌さはりの良い人であるが、あゝ見えても仲々毅然たるところがあつて一旦言ひ出した時には後へ退かぬ頑固さもある、曾つて某國公使館に赴任する若い滿系職員が赴任挨拶に來ると君は女房があるのか未だ？ それは良い、女房は成可く歸つてから貰ふやうにして呉れ給へ、君を公使館員に任命したのは獨身の間にうんとあつちの言葉をマスターして貰ひたいからだ、滿洲國がこれから國際場裡で大いに活躍せにやならぬ時語學に明るい君達若い人を必要とするからだ、どうも勉强が兎角おろそかになる心配がある、向ふへ行つて淋しくなつたら適當にやるんだなと言つて變な女にとつつかれたりすると困りますぞ と呵々大笑した

崇高なる目的に協力
首都本部長式辭

廿四日協和會館で開催された排共大會における于首都本部長の式辭左の如し

本日我滿洲帝國の世界防共協定に對する參加調印の日に際し茲に首都協和會員相會し排共大會を開催することを得るは誠に意義深きところであります、惟ふに防共協定の使命は共產主義の世界文化に對する飽くなき破壞工作に對し平和と文明とを擁護せんとするにあります、わが滿洲帝國は日滿一德一心道義世界創建の國是に則り夙に本協定の崇高なる目的に向ひ之に協力し來つたのでありますが、現下內外の情勢に基き更に一段の決意と協力とを强化するの要を認め茲に本日の正式調印を見るに至つた次第であります、我等協和會員はこの機會に於て愈々防共の理念を深め益々排共の決意を固くし斷乎として以て防共協定加盟の本義に徹し以て東亞新秩序建設の聖業に翼贊すべきであります、一言所懷を陳べて式辭と致す次第であります

協和會省本部長會議出席者に皇帝觀見を賜る

二十三日より開催された協和會康德六年度工作方針指示に出席せる各省本部長、會長、本部長、各部長に對し畏くも皇帝陛下には觀見仰せつけられたので二十四日午前十時半一同進宮、同十一時勤民樓に於て觀見を賜はりたり、一同は嚢に會長より上奏の節種々優渥なる御下問を賜り、又今日こゝに觀見を賜り重ね／＼の光榮に恐懼感激し午前十一時退下せり

省本部長會議　第二日

協和會省本部長會議第二日は廿四日午前九時半から日滿軍人會館で開催、會議に先立ち一同會場前で記念撮影をなし終つて直ちに會議に移り、まづ曲實踐部長より實踐關係の工作方針要項の說明あり同十時半から一同帝宮に參內のため休憩、同十一時半再開、恒吉輔導部長より輔導部關係工作方針要項の說明あり、正午一先づ休憩、一同は午後一時から協和會館で擧行された排共大會に出席した

英佛近く同時に
フランコ政權承認か

【ロンドン廿二日發國通】カドガン外務次官は廿二日外務省にコルバン佛大使の來訪を求めフランコ政權の正式承認問題につき協議を遂げた、一方駐佛フイップス英大使も同日パリに於てボンネ外相とフランコ政權承認問題につき意見の交換を遂げて居り英佛兩國政府は愈々廿四日頃正式承認の擧に出るものと豫想されるに至つた、英佛兩國がかく無條件承認の擧に出るに意見が一致したのは廿二日ブルゴス駐在のホジソン英代表が本國政府に對し

フランコ政權は人民戰線軍に對して集團的迫害行爲に出る意向はないが、外國勢力の扶殖に對してはこれを排除する決意である

旨報告して來たのに動かされたものと見られるが、英國側はフランス政府と共同動作に出て同時に承認を行ふ點に意義があるとしてゐる模樣である、チエンバレン首相は來る廿四日下院に於て正式承認に對する政府の決定を報告する段取りと見られるがこれを以て人民戰線政府は自動的に承認を取消されることゝならう

北京の聖者
淸水牧師の傳記近く完成

【東京國通】北京市の聖者として全市民衆に慈父の如く崇敬されてゐる崇貞學園主淸水安三牧師（四八）の傳記が今回外務省情報部の斡旋で完成近く日本語及び英語の兩語版を刊行し世界へ隱れたる聖人の姿を宣揚することになつた

淸水牧師は滋賀縣の出身、獨學の後大正四年北京朝陽門附近の貧民窟に身を投じ旱魃、饑饉、內亂に禍ひされた悲慘な支那難民、災童の保護を始めて以來廿餘年同牧師は常に東洋的キリスト敎の大乘的精神で哀れな支那民衆子女のため指導敎化に努め北京に崇貞學園を設立貧しい支那兒童を收容して敎育授產に盡した、特に大正九年の北支大饑饉の際多數の人命を救ひ民國政府から勳五等を授けられる一方支那在留の歐米諸國の宣敎師達の尊敬をあつめ米國では同氏の偉德を讃へてニユーヨークのマツクミラン書肆より北京のキリストと題し英文傳記編纂の計畫が持上つてゐた位である

今回の傳記は外務省情報部の囑託で著述家上泉秀信氏の半年の苦心と實地調査により完成したもので、上梓の曉は新派の大御所井上正夫氏によつて舞臺の脚光を浴びることゝなつてゐる

閣議決定事項（上）

滿洲國政府は十三日午後二時より國務院會議室に於て第七次國務院會議を開催、商租權整理法中改正の件ほか十一件を一括上程の上審議可決、廿一日の定例參議府會議に諮詢御裁可を得たので左の如く廿三日公布實施した

△商租權整理法中改正の件

商租權整理法中左の通改正す

一、第七條第一項を左の如く改む

商租權整理の結果に付利害關係を有する者は整理の目的たる權利の確定に至る迄當該整理手續に參加することを得

二、第十三條第一項を左の如く改む

權利申告人又は參加人審決に對し不服あるときは審決の公告の日より起算し六十日以內に商租權整理局長を經由し商租權整理委員會に裁決を申請することを得、審決後參加申立を爲したる者亦同じ

三、第十九條を削る

商租權整理法施行令中改正の件

商租權整理法施行令中左の通り改正す

一、第十八條第一項中「又は第十九條第三項」を削る

二、第十九條第一項中「又は十九條第三項」を削る

△土地審定法中改正の件

土地審定法中左の通り改正す

一、第九條第一項に左の但書を加ふ

但し第十六條第一項但書の規定に依る權利の處分ありたるときは其の日の現在に依る

二、第十六條を左の如く改む

第十六條　第一條の權利は第二條の審、開始の日より審定手續の終了する迄之を處分することを得ず、但し特別の事由ある場合に於て地籍整理局長の許可を得たるときは此の限に在らず

前項但書の規定に依り權利の處分を爲したる者及これに因り權利を取得したる者は其の旨地籍整理局長に屆出づべし

△土地審定法施行令中改正の件

土地審定法施行令中左の通り改正す

一、第八條を左の如く改む

第八條　土地には其の種類に從ひ左の區分に依り地目を附す

（第一種地）宅地、旱田、水田、鹽田、鑛泉地、林地、山荒、牧野、原野、濕地、池沼、第一種雜地（第二種地）社寺廟地、忠靈地、墓地、公園地、軍用地、飛行場地、城寨地、鐵道地、道路、貯水地、江河、溝渠、湖泊、水道地、海濱地、堤塘、埠頭等、第二種雜地

二、第卅一條の次に左の二條を加ふ

第卅一條の二　土地審定法第十六條第一項但書の許可の申請は書面を以て之を爲すべし

前項の申請には左の事項を記載し申請人之に署名捺印すべし

一、申請人の氏名又は名稱住所

二、處分の目的たる土地の表示

三、申請の理由及趣旨

四、申請年月日

第卅一條の三　土地審定法第十六條第二項の屆出は書面を以て之を爲すべし

前項の屆出書には左の事項を記載し屆出人之に連署捺印すべし

一、處分者及取得者の氏名又は名稱、住所

二、處分の目的たる土地の表示

三、處分の內容

四、處分の年月日

五、屆出年月日

屆出書には契約書、登記簿謄本其の他の處分を證する書面を添附すべし

審計局官制中改正の件

審計局官制中左の通改正す

一、第二條を左の如く改む

第二條　審計局に左の職員を置く

長　官　簡任

審計官　十人　薦任（內二人を簡任と爲すことを得）

理事官　一人　薦任

副審計官　七人　薦任

事務官　一人　薦任

屬　官四十二人　委任

二、第四條を左の如く改む

第四條　審計官は長官の命を承け審計を掌る

理事官は長官の命を承け事務を掌る

副審計官は審計官を佐け審計を掌る

事務官は上司の命を承け事務を掌る

屬官は上司の指揮を承け事務に從事す

△治安部內臨時職員設置制中改正の件

治安部內臨時職員設置制中左の通改正す

一、第一條中「技士三人委任」を「技士七人委任」に改む

二、第二條中「技佐二人薦任」を「技佐四人薦任」に、「屬官二人委任」を「屬官一人委任」に、「技士十人委任」を「技士廿八人委任」に改む

世界文化と平和に積極的に貢獻
星野總務長官談

我國は今般防共協定原署名國たる日獨伊三國政府の共同勸誘に應じ欣然同協定に參加することに決し建國七周年を迎へるに先立ち、本日之に關する議定書に調印を了したことは洵に同慶の至りに堪へない日滿一體の關係に立ち民族協和に依る道義世界の創建を以て建國の理想とする我國は共產主義國際赤露に境を接するが爲、國際共產黨は絶えず國境を窺ひその理想の實現を妨げられる處あり、建國以來防共を以て國是の一とし盟邦日本帝國の支援の下に國際共產黨の侵略的活動の防遏に力を竭し營々その成果を收め來た、國際共產黨は世界各國の現存文化を抹殺しその秩序の破壞を企圖するもので之をその爲すが儘に放置すれば世界各國は崩潰の危殆に瀕するかも計られず國際共產黨は寔に人類共同の敵なりと云ふべきであらう、日獨伊三國が防共の大義に立脚し强固なる結合を爲し人類共同の敵を絶滅せんとして立つたことに對し我國は今日迄滿腔の贊意を表し常に日本と一體となつて反共の鬪爭を繼續し來たが今般友邦ハンガリー國と共に三國間の防共協定に參加するは防共戰線に於て我國に課せられたる役割を愈々明確に自覺し、世界文化と平和の爲に更に積極的に貢獻せんとする意圖より出でたるは勿論、之に依り盟邦との一體不可分關係を益々明瞭且强固にし、我建國の理想の實現に邁進せんとするに外ならないのである

橋本協和會中央本部長談

滿洲國の防共協定參加に際し協和會橋本中央本部長は左の如き談話をなした

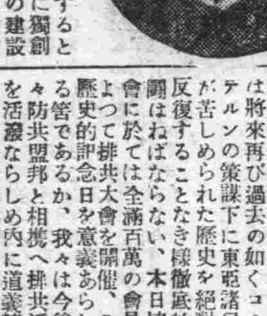

本日の調印によつて我國は日獨伊を樞軸とする光榮ある世界防共協定に正式加盟することゝなつた、我々は過去においても我建國精神の存するところに從ひ、日本と共に獨創的王道による道義世界の建設を期し、これを妨げるコミンテルンの策謀を排擊し東亞新秩序の確立のために努力し來つたのであるが、本日を期して我國の立場は更に國際的重要性を加へ國民生活の內容に更に新しき光輝と責務とを加へるに至つたものと云はなければならない、共產黨は人類の公敵であり、東亞新秩序建設の妨害者で從つて新東亞の天地から共產黨を驅逐することに在るのであつて我々は將來再び過去の如くコミンテルンの策謀下に東亞諸民族が苦しめられた歷史を絶對に反復することなき樣徹底的に闘はねばならない、本日協和會に於ては全滿百萬の會員によつて排共大會を開催、この歷史的記念日を意義あらしめる譯であるが、我々は今後益々防共盟邦と相携へ排共活動を活潑ならしめ內に道義精神の充實と民族協和の具現に徹し以て建國理想完成新秩序の建設へ崇高なる使命を果し諸友邦の期待に副ふところあらねばならない

貴州省交通路の地理的懷古（五四）
大宮權平

支那本部十八省中、最も交通不便なる爲貧省として、開發の後れたるは本省なり、南に苗嶺の大山脈、東西に連亙し東は武陵山脈南北に走り、北に鳳嶺大婁の山脈あり、西に梁䑓の通山南北に屆蟠し、大岳鳥蒙の時起すべきなくも一帶に疊峰層々、所謂千山萬岳四塞の地なり、其間より發源する諸水は、悉く峽壤に瀉出し、殆んど舟楫の利なし、西南部の諸水は盤江と稱して南下し、東南部の諸水は柳江と呼び、共に廣西省に入り、東部の諸水は沅江と名け、湖南省に入り、中央部より東北部の衆水は相合して烏江と號し四川省に入り涪陵江と變名して、長江に注ぎ、西北部の諸溪は合して赤水となり、直に長江に朝す、此の內僅に省界內近距離の間、小刑民船あるは烏江沅江のみ、陸路にあつては省城貴陽を中心として、北方四川重慶に通ずる黔蜀路東方湖南常德に、西方雲南昆明に通ずる、古來よりの黔滇官路、南は廣西桂林に至る、黔桂路あるも、何れも車輛は絶對に通ぜず、凡て馬背人肩挑夫に賴り、漸くにして交通し能ふのみ、實に長江西江流域間の高岳臺地にして、漢人は各縣城及猺類の農耕地に生息し、其大部分は擬林生活の苗猺民族の住地なり、故に文化進まず、堯舜三苗時代より依然として今日に及びたるの感あり、輸出物產としては、桐油、漆油及棓子を見るのみ、移出品は東部南部より、木材を湖南廣西に移出すると、自然生の藥材のみ、鑛物資源に至つては、運送不能の爲め開掘の曙光だになく、東部に於て輕量高價の辰砂あるのみ、輸入品としての雜貨は人肩馬背にて、僅に四川湖南よりするのみ、就中食鹽は四川の自流井より貴陽の華氏の專運に據るといふ、故跡としては著名なるものを聞かず、只貴陽に王陽明の祠あり、其北修文縣に陽明洞あり、守仁の命名なりといふ、抑說現在湖南より雲南に赴く新演官路、旅行の狀態は、沅江水運の終端鎭遠より陸行となる、官吏紳商は轎を買ひ、他は徒歩と爲し伕頭と約束として使役夫を雇備す、種類あり轎夫、扛夫、挑夫といふ、運搬荷物は一個十觔以下とし、一轎一個各三人を充つ、擔棒は悉く竹幹なり交替して前進す、騎乘は路面の甃石滑脫危險と、峻坂多きの爲使用せず、人夫等は自負して伕子と誇り、曰く鐵肩夫に倚つて、天爲に高く、鐵脚地に頓して、地爲に旋る、又曰く天下に家なく、七寸の草鞋三尺の白布、東西南北千里を踏破すと、氣焰萬丈なるも、半身裸體洗足、宿營に就くも其儘起臥し、粗食に甘じ把頭の命に唯々諾々、人生最上の慾望なきが如し、日本德川時代の道中、雲助の徒も如此情態なりしか、要するに々、爾來幾多の行政的改制ありしも、交通上に改善なく時代の進運に後れたる地方は憾然ならずや、這般の事變に際し、蔣軍は極煩悶の結果、此の如き不幸の民を驅て、戰鬪最前線に立たしめ、又は强制勞役せしめ、險崖陋壁を開鑿せんとするも、本省內の道路は短時日に在つては容易の業にあらずと思惟せらる、濱越鐵路、濱緬公路等により英佛より軍需の武器を搬入し昆明大理に集中するも之より戰場に供給するは地形上如何に困難なるかは想像外ならん（一四ノ二ノ二一）

うすぐち
東
醬油
美味德用品
酒問屋
西村洋行
電(3)二一〇一

新興キネマスター

松平邦子孃

本日より臨時デビュー

ミス東洋

果然、反響を呼ぶ
各方面より熱烈な支援の聲
本社主催 自轉車繼走競爭

三月十日陸軍記念日を期して擧行される本社主催第一回新京忠靈塔並に戰跡巡拜自轉車荷軍繼走競走は非常時下に於ける銃後靑年の意氣を示す好適の試練と稱讃を博し體育聯盟理事長關屋副市長は本會のために優勝盃を寄贈して大いに氣を鼓舞するほか自轉車商組合では萬一の場合を慮り修理工の派遣その他賞品寄贈等全面的の後援あります〜盛會が豫想されてゐる

なほ既發表競走規定中第四の自轉車乘繼ぎの項はサドルの高さの關係上多數の希望に依り各走者の自轉車を使用し得ることに變更した但し砂袋は引繼線に於て積みかへるものとす

煙草、林業兩開拓民を積極的に招致
酪農開拓民の入植も豫定

自由開拓民の現勢は昨年末までに千百卅八戸、三千二百六十一人となり、その中煙草開拓民は僅かに安東省湯山縣に十戸卅三名を示すにすぎなかつたが、本年は林業開拓民と並んでこの種特殊開拓民をも積極的に招致すべく林業開拓民は吉林省に二ケ所をそれぞれ二年乃至三年を一期とする計畫で戸數百戸づゝ煙草開拓民は奉天省海龍縣に二ケ所、安東省安東縣に二ケ所、錦州省錦縣に一ケ所、計五ケ所でそれぞれ廿戸乃至七十五戸を入植せしめる計畫で、三月より四月にかけて入植するものはつぎの如く決定した

	計畫戸數	本年入植
△林業開拓民		
吉林省北大安	一〇〇戸	一〇〇戸
同沙河掌	一〇〇戸	一〇〇戸
△煙草開拓民		
奉天省楊樹河子	六〇	三七
同　野豬河	五〇	三一
安東省湯山城	七五	七五
同　大孤山	二〇	二〇
錦州省錦縣	二〇	五

なほその他の中濱江省阿城縣に酪農開拓民二百戸の內本年度五十戸入植が豫定されてをり自由開拓民總計は計畫戸數二千三百廿五戸中八百十六戸が本年中入植の豫定となつてゐる

市水道科 集金制確立へ

市公署水道科では昨年の科員横領の不祥事件に鑑み二度と再びかゝる事態の起きざる樣水道科內の制度を根本的に改正したが、本年一月からは市民へのサービスのため從來納入制となつてゐたものを集金制とし實施し、爾後極めて好成績であるので更に一層集金成績を向上せしめ集金計算を明瞭ならしめるため、從來の職業制を改造し區域制となし五班を組織し、信用ある集金人を增員して市民のサービスに努力することゝなつてゐる

富森工作隊 掃匪を痛擊

日滿軍警の猛追を受け通化省內を轉々姿をくらましてゐた楊靖宇匪を捜査中であつた富森工作隊は、廿一日濛江縣東北部小楊溝より西進中第六百八十六高地に於て楊靖宇匪本隊約二百と遭遇し、午後三時卅分より同七時卅分まで四時間にわたり激戰を交へこれを北方に潰走せしめた

敵の遺棄死體六、鹵獲品小銃三、拳銃四、手榴彈五、包米三石、ほかに楊專用の毛皮一

なほこの戰鬪中同隊の先頭に立つて指揮に當つてゐた大網警長は右肩及び右手に貫通銃創を負ひ重態である

濱北地區共產匪討伐狀況

國軍の精銳第四軍管區麾下部隊は一月卅一日より本月十八日迄の間濱北地區に壯烈なる共產匪潰滅戰を展開、次の如き赫々たる戰果を收めた

一、石忠部隊は一月卅一日午後四時頃濱北地區歐根川上流で匪首趙尙志以下十二名を襲擊し匪首趙の率ゐる騎馬匪を射殺潰走せしめ、小銃六、彈藥二百十五を鹵獲

一、二月十七日午後四時于伊部隊の一部は綏稜縣西南方約十キロで劉殿、有屯の合流匪を擊破潰走せしめた、同戰鬪で敵匪は死體二、鞍馬一を遺棄、小銃二、彈藥百十五、馬十を鹵獲

一、孫中校部隊は二月十八日海倫縣乾字四井で皇軍並に綏稜警備隊との緊密なる協力下に頑强に抵抗する匪と交戰、二時間の後潰滅的打擊を與へ四散せしめたが同戰鬪に於ける敵匪の遺棄死體廿七、鹵獲品鞍馬七、小銃十八、馬四十五

電氣協會定期總會

社團法人滿洲電氣協會は來る二十七日午後五時半から新京ヤマトホテルで第二回定時總會を開き終つて懇親會を催す

大陸を結ぶ觀光團
旅の春に咲揃ふ
滿人訪日團も相次ぐ

東亞新秩序建設に邁進する日滿支三國の春は大陸から日本へ、日本から大陸へと交流する視察團、旅行團、觀光團の各團體が夥しい數にのぼるものと豫想され、既に內地では二月中旬までの團體申込が輸送能力を超過してこれ以上は運び切れませんと嬉しい悲鳴を擧げるに至つたが、滿洲から日本への團體數はツーリストビューロー新京案內所に二十三日までに申込まれたものだけでも左の如く十三團體約千名にのぼり、昨年の申込に比較して一倍半と言ふ盛況を示してゐる、訪日のトップは三月十七日に敷島高女生百三十五名の出發によつて切られるが、この他に新京驛、ビューロー共同主催の滿人訪日視察團も近々募集開始の豫定である

新京商工公會訪日團◇滿洲銀行協會訪日團◇郵政職員訪日團◇財務職員訪日團◇治安法政大學日本見學團◇新京商業學校部武官訪日團◇敷島高女訪日修學旅行團◇公主嶺農業學校修學旅行團◇建國大學入學者訪日視察團◇滿洲醫科大學日本視察團◇吉林省德惠縣公署並に榆樹縣公署職員訪日視察團

新京商業學校の卒業式（下は優等生きのふ寫す）

內地化學工業資本の滿洲進出決る
具體化は四月頃か

產業五ケ年計畫の進捗に伴れこれが資材として人造ゴム、合成樹脂をはじめ化學製品の需要が急激に起りつゝあるため當局並に滿洲電化が中心となり、內地側化學工業會社資本の滿洲進出を慫慂してゐるが、內地側日本ゴム、日本化學、日產化學、住友化學、電氣化學等の諸會社に於ても滿洲進出に異存なく大體その決意を固め既に具體的交涉を進めつゝあるも、各社共自社技術漏洩の點を危惧し各社共進出の意圖を有し乍ら未だに逡巡各社牽制し合ふ狀態であり、又技師長人選も捗らざるためこれが具體化は四月頃に持越されるものと見られる

ス・フ混用 愈よ近く實施

年々激增の一途を辿つてゐる滿洲國の綿布需要に對し政府はこれが對策としてすでに綿聯の機構を改革し、更に近く綿業統制法を制定施行しその完璧を期すことゝなつてゐるが、生產方面に對する第一着手としていよ〜近くス・フ强制混用を行ふ方針を決定した

然して日本においては國際收支適合の見地から既にス・フの强制混用を實施してをり、從つて圓ブロック內への輸出綿製品もス・フ混用であるところから實質的には影響薄と見られてをり、綿業統制法實施と並行して斷行することゝなつたものである

これが混用率については現在滿洲における紡織の技術的な點より三割の混用を見るものと豫想され、これに要するスフの手當については綿聯において既に大阪業者との間に正式な輸入契約の締結を見た

大倉事業の機構 調査に重點

大倉財閥が滿洲國への工業進出を企圖してこのほど設立をみた資本金五千萬圓の大倉事業株式會社は大興ビルに事務所を設け陣容を整備してゐるが、同社では近く內地社員の來京を俟つて、會社機構を調査、總務、經理の三部制を採用して事業計畫を進めることに決定した、而して特に調査部に重點を置き國內の積極的資源調査を行ひ、重工業のほか輕工業方面にも手を伸ばす模樣で今後の活動が期待されてゐる

滿洲生命純益四萬九千圓
第二回定期株主總會

滿洲生命では廿三日午後一時より第二回定時株主總會を開催し營業報告書、貸借對照表財產目錄及損益計算書承認の件を滿場一致原案通り承認し利益金處分案を可決したが昨年度に於る新契約高は一萬九千百件、二千七百四十萬五千圓に上り年度末總契約高二萬三千二百九十六件、三千四百三十萬となり保險料百二十六萬四千餘圓に達し年度末責任準備金五十一萬九千餘圓、保險契約者配當準備金十八萬三千餘圓を積立て純益金四萬九千餘圓を擧げて飛躍の一途を辿つてゐる

高橋理事長報告

滿洲生命株主總會に於ける高橋理事長の業績報告は左の通りである

康德五年度の事業計畫は外務機關を充實し、以て開業以來の方針に則り堅實且合理的なる事業の發展を期したのであります、即ち年初に於て前年の社員駐在地でありました鞍山、撫順、牡丹江、延吉、錦州、吉林及四平街の各地機關を昇格して支部と爲し更に承德、齊齊哈爾、營口、佳木斯及通化の各地に支部を新設し之に伴りて社員の增加を圖り略ぼ豫定の計畫を完了したのであります、外務に關する施設の進展は著々成績の向上を促し加ふるに八月末に至りて曩に當會社が其の使命に鑑み滿洲國人に對する保險思想普及の爲に考案したる「福祿壽抽籤規程」の認可を受けるや新契約の增加と既契約の保全に付て其の效果の見るべきものあり遂に康德五年度に於ける新契約高は一萬九千一百件、二千七百四十萬五千百圓に上り年度末總契約高二萬三千二百九十六件、三千四百三十萬三千四百圓となり收入保險料一百二十六萬四千六百餘圓、利息收入九萬三千五百餘圓に達し年度末責任準備金五十一萬九千三百餘圓、保險契約者配當準備金十八萬三千百餘圓を積立て純益金四萬九千三百餘圓を得たのであります

以上の諸成績は本年度の事業計畫より見て總て豫期以上の好成績を示したものでありまして之に依り更に次年度に於ける一段の飛躍的諸計畫を樹立し得たることは誠に欣幸とするところであります

▽貸借對照表

—資產—

	圓
未拂込株金	一、五〇〇、〇〇〇
現金	六、三九一
郵政振替貯金	二一、六六九
銀行預金	二九二、五四五
貸付金	四五八、六六二
有價證券	一、一六八、六四五
不動產	一六六、三〇〇
什器	二六、三七五
代理店貸	八四〇
假拂金	三、七〇九
借家敷金	四〇〇
定款第二十九條ニ依ル資產振替額	一八二、〇一〇
合計	三、八六七、四三九

—負債—

株金	三、〇〇〇、〇〇〇
法定準備金	一、五〇〇
責任準備金	五一九、三一〇
特別危險準備金	三、六六一
保險契約利益配當準備金	一八三、一四七
支拂備金	一〇、五〇〇
從業員退職慰勞準備金	三、五四三
代理店借	四〇
假受金	三一、二一五
從業員身元保證金	三三、四七九
未經過諸利息	一一、九一〇
純益金	四九、五四一
合計	三、八六七、四三九

白山公園コート二面
解氷匆々着工
張切る軟式庭球部

昨年以來一躍全滿軟式庭球界の王座を以て自他共に許し、許されるやうになつた我が新京に取り中心コートのなきを遺憾とし關屋副市長、鯉沼財務處長を煩し昨年度（康德五年）二面、同六年度二面、都合四面を白山公園に新設することになり、既に昨年の分は竣工に近かづいてゐるので本年度二面を如何に措置すべきかにつき從來の成行上奧田、加藤、菊地三氏は市公署に春日科長を訪ひ意見を糾した所春日氏に代つて北村體育股長の話では豫算面に於て二面と四面と誤認されてゐる向もあつたが、最初から關屋副市長や營繕科の佐藤、益村氏等の盡力によつて、漸くあと二面を解氷匆々起工に着手する段取りとなつた、

アト二面の經費は約一萬圓見當で、コート周圍の柵、脫衣場、スタンド等を順次設備、初期の目的通り四面のコートが遲くも本年六月頃までには竣成することにならう

なほ事務局本年度（庭球部）豫算の件につき兩者忌憚なき意見を交換したが、これも昨年度の活躍に徵して市當局も大いにこれを認め、相當の增額を見る豫定である。

長期資金の綜合配分考慮
滿業の資金運轉能率化せん

滿業五ケ年計畫の實施に重要な一翼を擔ふ滿洲重工業では本年度調資金調達額を昨年度の殘額を含めて一億一千萬圓と豫定し、鮎川總裁、田中理事は右計畫案を携行、東上してシ團幹事銀行たる興銀を中心に種々折衝を重ねた結果、大體の諒解を得て歸京したが滿業で綜合經營の立場から滿洲、昭和製鋼等が日本に於て募集して長期資金に就ても直ちに支拂に充當される分を除いた殘金を一應親會社勘定に入れ滿業自體の資金と合して交互計算の組織により適宜各子會社に配分し資金の運轉能率化の方法を考慮中である

即ち從來は各子會社は短期資金に就ては預金の形式で親會社たる滿業に預入し、滿業は資金を必要とする子會社に貸付交互に利子を附してゐたのであるが、かゝる制度を長期資金に就ても採用、取敢ず支拂ひに用ひない資金を滿業の手により一時融通し無駄なき資金の運轉をなさんとするもので、これにより物資方面のみならず資金の側面よりする綜合經營の妙が發揮し得られるものとして注目されてゐる

大陸の戀待つた

廣島縣沼隈郡水呑村四一四七竹內勘次郎氏（五七）と福山市草戸町一一〇五村上金右エ門氏（五二）の兩人から二十四日首都警察廳へ長男、長女の保護願ひが屆けられた、理由はおきまりの竹內氏の長男豐君（三〇）と村上氏の長女トミ子さん（二二）が福山市の織物工場で働くうち意氣投合大陸で家庭を固めようと無斷で來京したもので、目下所在搜査中

驅逐艦夏潮進水式擧行

【大阪國通】無敵皇軍の威容を加ふる驅逐艦夏潮の進水式は廿三日午前九時大阪藤永田造船所で吳工廠長吉成中將（長官代理）與大阪海軍監督長、一の宮中防高級副官等軍官民多數參列擧行、吉成中將命名書を朗讀の後岸本藤永田社長銀斧一閃すれば巨體は辷るやうに木津川尻に浮び五萬餘の觀衆歡呼の中に進水を終る

滿人側保險認識 頗る旺盛

廿三日株主總會を開催する滿洲生命の保險契約は逐年增加の傾向を示してゐるが、昨年の契約者中人種別は次の如くなつてゐる（單位圓）

	件數	金額
日本人	一三、七八二	二三、五四四、二〇〇
滿洲人	八、一三三	一〇、〇二〇、〇〇〇
朝鮮人	一、二四四	一、五七一、五〇〇
臺灣人	三三	五五、〇〇〇
蒙古人	七九	一〇二、〇〇〇
ロシア人	六	八、五〇〇
その他	一	一、〇〇〇
計	二三、二九六	三四、三〇三、四〇〇

右の如く滿人側の保險に對する認識の徹底化を物語つてゐる

新京官營取引所 一月中物產商況

▽混保大豆　休會明け暗氣配强調なりしため四日の初立會は一月限五・九〇〇と五錢方上値に寄付き好勢なる大發會を見たる跡日本內地は政變に株式安ながら豆粕、豆油の强調を眺めて實需筋買進み加ふるに貨車繰りの不圓滑、雜穀高等々强材料の山積に相場急騰し六圓の關門も難なく突破して九日一月限六・一九〇の高値を示したるが此の邊りには自ら警戒人氣擡頭して奧地の賣旺盛に伴ひ利喰物亦續出し遂に反動的崩落を演ずるに至れり。其後再び押目買人氣と麻袋高もありてヂリ高の步調を辿りしが跡値は叩かれ勝ちに歐洲の一服と共に伸び悩みの商狀を持續したり。月央は小口ながらも弗々歐洲向の商談あり輸出筋の買進みとなりて昂騰の一路を辿り連日高値を更新して廿三日には遂に昨年の七月以來の高値六・四〇〇を示現するに至れり、其後は騰勢の一服に小巾浮動を繰返したるも出廻の不振と日本市場の整調に依るも豆粕の整調に又もや强調に轉じ相場急騰して月末市況一月限六・四六五受渡高三〇五車を殘して納會を告げたる跡四、五六月限の新市發會を見て市場活況を呈す三十一日には奧地筋の賣物と利喰物に反落を演じたるも底意は依然として手堅く活氣滿々裡に越月せり。

▽高粱　昨年五月以來出來不申に終始せる當地高粱市場は月央久方振りに新市發會を見るに至り其後は少ながらも引續き商談あり、即ち十六日に於て三、四月限共に四・六〇〇にて初まりたる市況は其後大豆の好調と雜穀高とに漸騰の步調を辿りて二十三日迄に四月限四・九五〇と月中の最高値を示現せるも跡大豆の不勢に制せられて急落を演ず、其後に一高一低保合の商狀を持續せるも大豆の反騰と他品高に依り先高見越は濃厚となりて强調に轉じ月末三十一日四月限四、九二〇迄引戾したるも他品の騰勢一服に高値は見送られて急落、軟調裡に越月せり。

商況欄（二十四日後場）

●大連株式（短期）

	寄付	大引
五品	一四四	一四四
東新	一三六	一三三・〇
滿業	[illegible]	[illegible]
鐘紡	[illegible]	[illegible]
新鐘	[illegible]	[illegible]
滿新	[illegible]	[illegible]
大新	[illegible]	[illegible]
豆新	[illegible]	[illegible]
土木	[illegible]	[illegible]

●奉天株式（短期）

	寄付	大引
滿取	一三三・〇	[illegible]
東新	七二・五	[illegible]
大新	一四〇・〇	[illegible]
滿業	—	—
同新	—	—
日品	—	—
五紡	—	—
鐘紡	六二・七	[illegible]
鐘新	—	—
同甲	三六・〇	[illegible]
電乙	八〇・〇	[illegible]

手形交換高（二十四日）

三四四枚　一、一四〇、〇八八、六二錢

膀胱病 淋病 神經痛 灸痕無
病火婦 胃腸 灸 虫灸 ホルモン灸
園田鍼灸院
電話②四四八〇番 豐樂劇前

割烹 豐樂路 木蘭莊 電③二六三六

大好評 大賣行！
キングレコード
三月新譜 流行歌傑作盤
大陸手一生 岡晴夫（片面）戰場の花……松島詩子
樂しき伍長 兒玉好雄（片面）お國の爲よいつまでも……新橋みどり
曉の決死隊 三門順子（片面）戰線花咲けど……樋口靜雄
愛馬進軍歌 永田・長門／愛馬行 見玉・三門
女性の戰ひ 林伊佐緒／なほみの唄 松島詩子

技術優秀 タケヤ靴店 三笠町二ノ一 電③五二三六

生ホルモン・コレステリン配合
金鶴ポマード

ビクターラヂオ 音が生命

青春の味はひにも似たり この整髮感！ 若さが、喜びが、潑剌さが——。
パリー製に優る 丹頂チック
御婦人方の整髮にも大好評！ 國產最高基準品
TANCHO 丹頂

國策に沿つた經濟的衞生的齒磨！
藥用 クラブ齒磨

專賣特許の殺菌劑 クロール・カルヴァクロール及びヨードチモール配合

家庭

馬鹿か利口か どこで見定める？
氣になるお母様方は＝ためして御覧なさい

愛兒の智能檢査法

親馬鹿とはよく云つたもので、馬鹿な兒でも利口に見え、或ひは反對に利口な兒が馬鹿に見えたりするものである、そのため子供の性質まで歪めてしまふことが往々あるので、家庭で簡單に判斷のつく智能の檢査法を調べて見た

◇……◇

家庭で智能の檢査を行ふのは非常な危險を伴ふので、大體の標準を知る程度で行つて貰ひたい、又一寸した暗示を與へると難しいものも出來てしまふし、逆にやり方が惡いと出來るものも出來なくなつてしまふから、その點も注意しなくてはいけない、智能檢査にはいろ／＼あるが、誕生毎に行ふ方法で二、三の判斷を行つて見ることにしよう

▽滿一歳
イ、一人立ちが出來ますか？
ロ、「そこにあるものを取つて頂戴」といふ要求が理解されますか？

▽滿一歳三ケ月
イ、一人で歩けますか？
ロ、「取つてはいけない」といふ禁止が理解されますか？
ハ、鉛筆を持たせると、ナグリ書きが出來ますか？

▽滿一歳六ケ月
イ、茶碗や箸の見馴れた品の名を一定の言葉で答へられますか？
ロ、繪本を見ると、ジーッと觀察しますか？

▽滿二歳
イ、目の前にない品や人を記憶で云へますか？（例へば〝家には誰がゐますか？〟）
ロ、上、下、前、後等の位置の言葉が理解されますか？
ハ、積木を高く積むやうになりましたか？

▽滿三歳
イ、「お腹が空いた時どうしますか？」等、假りにさうなつた場合どうかといふ質問に答へられますか？
ロ、丸を書いて見せると眞似て書けますか？
ロ、高い處にあるものを取ることが出來ますか？（踏臺など用ゐる判斷をして）
ニ、四つまで勘定が出來ますか？

▽滿四歳
イ、複雜な命令—例へば「御本を椅子にのせ、窓をしめ、机の上に坐りなさい」を行へますか？
ロ、數字を三つ讀んでやつてそれをも一度繰かへすことが出來ますか？
ハ、數を十三位までいひますか？

▽滿五歳
イ、机とはどんなもの、お菓子とはどんなものと訊くと、使ひ道によつて簡單な定義がいへますか？
ロ、木の形、机の形等簡單な形の略圖を眞似して書けますか？
ハ、手の指の數が判る樣になりましたか？

▽滿六歳
イ、色の名前（赤、黄、綠、青の四種）がいへますか？
ロ、左、右の區別が判りますか？
ハ、短い文章—例へば「きのふはお休みでした、太郎さんは公園へ行きました」といつてやり、それを繰かへして云へますか？

◇……◇

以上の答へに對し「出來ます」と親たちが自信を持つて答へ得られれば、その子は、標準以上の子と大體見當つくのです、一つ試みて見て下さい

汚れ易い鼻孔の簡單な洗ひかた
下手に洗ふと中耳炎や腦膜炎を惹起す！

鼻の孔はとかく汚れ易いものですが、何か簡易な洗滌法はないものでせうか

×　×

▲……素人の方が家庭で鼻を不注意に洗つたりすることは多くの場合危險です、と云ひますのは鼻を洗つたために起る中耳炎が可成り多いからです、それは鼻を洗ふとき息をしたはずみに、鼻から耳に通ずる歐氏管から汚水が浸入するからですが、かういふ場合**中耳炎**だけですめばまだよい方で、下手をすれば汚水は後頭部に入つて腦膜炎を併發することがありますから充分氣を付けなければなりません、鼻がつまつた時など、鹽水を鼻から吸ひ込んで口から吐き出す人をよく見受けますが、大へん亂暴なことです

▲……イルリガートルその他の鼻洗ひ用の器械を使用することは合理的ですが、たゞ蓄膿の時などは絕對に使つてはなりません、器械を用ゐる場合には、食鹽を溶かした微温湯で片方の鼻孔から洗つて行きます、その時**片方の**鼻孔を指先で押へ塞いでおくこと、洗滌中には口で呼吸をすることを忘れてはいけません、家庭で一ばん危險のない清潔法は、食鹽水をふくませた脫脂綿で輕く鼻孔内を拭くことで、これがいろ／＼な點で衞生的でもあります

今春女學校を出る化粧の一年生へ
餘り塗り立てると醜いですよ

卒業期の近づいた女學生の皆さんはもう今の中から社會人としての身だしなみを心掛けなければなりません、先づお化粧とお髮の御注意を申上げませう

薄化粧で自然美を生かす事

在學中は何の手入れもしなかつた黑いお顏を、急にいゝ着物を着るやうになつたからといつて白粉をコテ塗りにするのは見つともないばかりでなく却つてくづれやすいし、又それを直すことも出來ないで困ります、最初から薄化粧にして自然美を生かすやうにすれば厄介な手數も省けますし、若々しく可愛らしく見せることも出來ます、薄い水白粉を使つてほんのりした白さにし眉もあまり雖へないやうになさい、あまり細く濃くしたのは純眞さが失はれていけません、口紅と、頰紅ははつきり濃くつけた方が可愛らしさがあらはれます

パーマネントは少しづゝかける

髮は大抵の方がパーマネントになさいますが、これも最初から全體にかけると可愛さがなく手入れも出來ないのでモサ／＼になりやすくていけません、最初は毛先から少しかけ、段々に多くして行つた方がいいのです、手入れとしては地肌の脂肪分だけでは不充分でカサ／＼になりますから植物性の水油（オリーヴ油か椿油）を脫脂綿又は毛に浸ませ、髮の毛を三分位づつ分けて地肌にすりこみそれから櫛でとかすとしつとりしたつやが出て參ります

鑛物性の油は避ける事

水油で大變香りのいいのがありますが、そんなのに限つて鑛物性であることが多く、髮の毛を赤くしてしまひます、植物性なら香氣はなくても、別に香水を少し使へばよろしい譯です

毎日お忘れなく髮の手入を

パーマネントをかけると大變埃がつきやすくなりますから毎日忘れずに、ブラシをかけて埃を拂ひ、艶を出すやうにしなければなりません、又パーマネントが强すぎたら、水かセットローションをつけてよくとかし、カーラーで捲いて置くときちんと纏て綺麗になります、手入れをしないでくしや／＼にしてをりますと、必ず惡口をいはれますよ

餘り派手な飾りは禁物です

飾りも派手なものを避け、小さなリボンか造花をつける程度につゝましやかなのが却つて美しさをあらはすものです

健康相談

結核性副睪丸炎か？

（問）二十三才の男子、康德四年一月頃から淋巴腺結核症に罹り、罹患以來一年後或る醫院で剔出手術に依り全治致しましたが、其後陰囊の内部（睪丸の下部に當る所）に腫物が出で（左睪丸から罹患しました）、五六ケ月後睪丸も同樣の腫物が出來ました、罹患の當時は少し丈け痛みを感じ暫く經てから痛くもありませんでした、仕事にも不便を覺えませんが只内部の腫物がある譯です）其の後筋が一本腹内迄通ずる感じが致します、そして今より約四ケ月前左睪丸にある腫物は突然破れましたので白色の膿汁と血が少し許り出ましてその後膿血も出ないので只だ創口が癒着しません、そして〇〇の際は精液がありません、或る醫者が副睪丸炎と申されましたが、如何でせう、若し副睪丸炎でありましたら手術に依り剔出すれば別に命に關係はありませんでせうか、又子供の生殖にも支障はありますまいか、尙ほ外科的手術でなく他の物理的の療法は御座いませんでせうか（承忠）

（答）御書面の樣子では結核性副睪丸炎で而も相當進行してゐる樣に思はれます、手術的に剔出されるのが一番良ろしう御座います、放つて置きますと結核性腦膜炎や粟粒結核を起して命が危くなる事があります、手術をすれば勿論子供は出來ませんが、貴殿の場合は手術を行はなくてもおそらく子供は出來ないでせう、それはかりでなく剔出せずに置くと結果は決して良くはありません、手術以外には注射とか、レントゲン線照射等を行ふ場合もありますがその効果は餘り期待出來ません（回答者　新京特別市立醫院　皮膚科泌尿器科醫員　高木斌）

スマートに帽子を被る殿方

米國帽子業者が、此の程パリの洋裁師衣裳の背付のうまい御婦人十人を選んで世の好評を博したのに對抗、全米人から帽子の被り方のスマートな紳士十二人を選び發表した、右十二名の氏名左の通り

マーシャル・フィールド氏（富豪）ジャック・デンプシー氏（元ヘヴィ拳鬪世界選手權者）ハーバート・スウオープ氏（新聞記者）アドルフス・ブレッシュ氏、グローヴア・ホエイレン氏（アメリカ大陸横斷鐵道會社副社長）ロバート・コップ氏フランク・チャップマン氏（鳥類學者）ウイリアム・ガワノクストン氏、ビングクロスビイ氏（俳優）タイロン・パワー氏（俳優）フレッド・アステイア氏（俳優）ジェース・メルトン氏（聲樂家）

赤ちゃんの固い枕は頭の形を惡くします

人間の頭の形は十人十色でいろ／＼ちがつてゐますが、之は多く、親の頭の形に似るものですが、又赤ん坊時代の育て方で變ることも多いからお母さんはよほど注意しなければなりません、先づ枕の當て方です、赤ん坊の枕は大切なもので、頭の形ばかりか、腦髓にも關係します、生れて間もない赤ちやんなどは、頭蓋骨は柔かく抵抗も弱いから蕎麥殼の枕などは、刺戟が强すぎます、赤ちゃんに一番よいのはパンヤで出來た枕で、あまり高いのは寢苦しいから適度の低い枕をおえらび下さい

次に寢かせ方です、よく親の乳が左ばかり出るからと言つて、添乳をしてねかしつけながら赤ん坊の頭を右ばかり下にさせると扁平な頭になります、と言つて仰向きにばかりすると、乳をのみすぎて吐いた時など氣管に入つて肺炎を起すことがあります、右左仰向と平均にねかせて下さい

連載漫畫　オテンキメロチャン　長崎拔天作

けふの番組
〔M・T・C・Y　新京放送局　廿五日（土曜日）〕

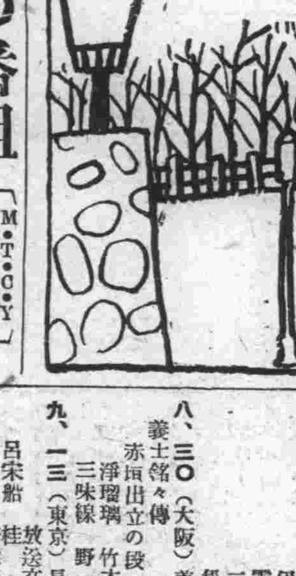

朝

七、五〇（大連）ラヂオ體操・入港船のお知らせ
八、一〇ニュース
八、一五（大連）中等滿洲語講座
八、四〇（大連）朝の音樂　秩父固太郎
管絃樂
一、歌劇「白衣の婦人」序曲　ボアルディユ作曲
二、歌劇「ベーター・シュモール」序曲　ウエーバー作曲
九、〇〇 氣象通報
九、〇五（東京）經濟市況
九、三〇（東京）經濟市況
九、四五 建國體操
一〇、〇〇 家庭講座　新入學兒童を持つ家庭へ　新京西廣場小學校長　湖川順平
一〇、二五（奉天）料理獻立
一〇、三五（奉天）家庭メモ
一〇、四〇（大、新）經濟市況
一一、三〇（大連）經濟市況
一一、四〇（東京）經濟市況
一一、五九（東京）時報

晝

〇、〇一（奉天）晝の演藝　管絃樂　奉天放送管絃樂團
指揮　スタロフスキー
一、アルルの女　第一組曲より前奏曲　ビゼー作曲
二、搖籃歌　ヤルネ・フェルト作曲
三、東洋風のセレナード　フォルマノ作曲
四、アルルの女　第二組曲より間奏曲　ビゼー作曲
五、歌劇「タンホイザー」より巡禮の合唱　ワグナー作曲
引續き　流行歌（講談社提供キングレコード）
A 國境の春　岡晴夫
B 椿咲く島　三門順子
〇、三〇（東・新）ニュース
一、〇〇（大・新）經濟市況
四、〇〇（東京）ニュース　氣象通報・ニュース
五、二〇ニュース「鮮語」
五、三五（奉天）演藝「鮮語」

夜

六、〇〇（東京）子供の時間　不思議問答
六、二〇（大連）コドモの新聞
六、二五（哈爾濱）初等露西亞語講座　子供のテキスト編輯部
七、〇〇（東京）ニュース・告知事項・今晩の番組
七、三〇（奉天）吟詠指導　藤井芳洲
七、四〇（東京）講演　支那に於ける租界　林久治郎
八、〇〇 絃樂合奏　新京音樂協會絃樂部　指揮　大塚淳
一、絃樂四重奏曲　作品十八第五番イ長調より　ベートーヴェン作曲　アンダンテ・カンタービレ
二、小夜曲　ケッヒエル番號第五二五番ト長調より　モーツァルト作曲　（イ）アレグロ（ロ）メヌエット
八、二五（大連）歌謠曲（コロムビア會社提供レコード）
父よあなたは强かつた＝東京大阪朝日新聞社懸賞入選歌＝　伊藤久男　霧島昇　二葉あき子　松原操
八、三〇（大阪）義太夫　義士銘々傳　赤垣出立の段　淨瑠璃　竹本文字太夫　三味線　野澤吉左
九、一三（東京）長唄　呂宋船　放送文藝入選作　桂明作詞　杵屋勝太郎作曲
唄　芳村伊四郎　同　杵屋東十郎　同　杵屋東三郎　同　杵屋宇太藏　三味線　杵屋勝太郎　同　杵屋勝吉治　同　杵屋勝東治　同　杵屋太十郎　笛　堅田喜三郎　小鼓　堅田喜惣治　同　望月太一郎　田太鼓　堅田喜四郎　大鼓　堅田喜三久
九、三九（東京）時報・ニュース・ニュース解說　氣象通報・ニュース・告知事項・明日の番組
一〇、三〇 ニュース再放送
一〇、四〇（哈爾濱）北滿の時間

ナショナル瓦斯コンロ

ラヂオの御用は　東京無線

健康報國
なぜ冷性婦人 溫まるか？ と血行療法

手足が冷えるからといつて火鉢や炬燵にばかり囓りついてゐられないのが多くの婦人の身の上です。殊にこの非常時、何より健康で働くこと、子供を育てること、これが銃後婦人の第一の報國ですけれど、火にあたつても、湯に入つても、重ね着しても、酒のやうな溫かい物を飲んでも、ぞく／＼と底冷えがする、手の指から腰から足先まで滲みとほつて拔けず、床に入れば又頭痛眩暈がして睡つかれないといふのは、これは血液の汚濁と血行の障碍から起る婦人病特有の症狀です。

ところが「命の母」を朝一回服用すれば、どんな寒い日に外出してさへ、足袋や手袋や肩掛が邪魔な位ポカ／＼と、全身が溫いのは何故でせう？又就眠前の一服で、冷え知らずにグッスリ安眠できるのは何故でせう？それは「命の母」が、血液を淨化し、血行をよくし、ホルモン機能を鼓舞し、精力を補給する諸成分と、古來子宮病や月經不順や貧血によくきくといふ漢藥の作用ある貴重な國産植物藥を巖選して一番精妙に調劑してあるからです。

もし淋疾に感染の覺えある方や帶下のひどい方は「命の母」と同時に外用の「ヲギナ球」をお用ひになると恢復は一層速く徹底的効果が得られます。

婦人病一般の療法に就て、手術をしようか、藥なら洋藥がよいか國産藥がよいか、と色々迷つた人々の貴い體驗記錄（婦人醫學博士の實驗報告もあり）を讀んで見たい方は、左記本舖宛ハガキで「說明書」を御請求下さい。直ちに種々の參考書を進呈いたします。

命の母の普通藥とヲギナ球とは一圓以上卅圓迄全國の藥店にあります。御容態に合せて特に調劑の「加減命の母」は本舖直接の御注文に限ります

東京市京橋區入舟町三　大阪市北區中崎町二四　合資會社　笹岡省三藥房

命の母　婦人用內藥の王　ヲギナ球　白眉　婦人用外藥の王

社交に缺かぬせ…素適な香り
金鶴香水
ハンカチに！　御帽子に！

レコードはコロムビア時代
三枚一組・アルバム入　歌詞本附　¥4.95
淡谷のり子傑作集
お待遠樣！
時代の歌姬淡谷のり子の極めつき六曲を集錄！
★ヴェニ・ヴェン
★ドンニャ・マリキータ
★ボエマ
★人の氣も知らないで
★伊太利の庭
★マディアーナ

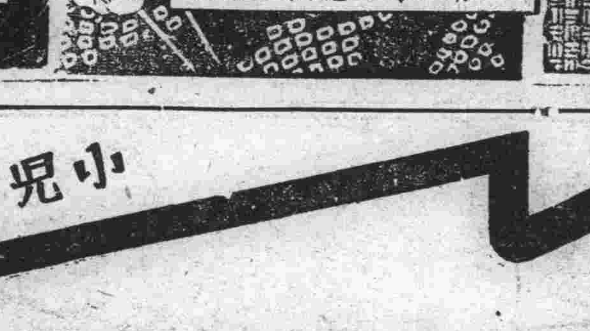

小兒良藥
樋屋奇應丸
發育の完璧　長期戰の延長に備へて　健康兒を國家に送る母の育兒準備
救急　治病　保健
の良藥一粒を常に魂として愛兒を護れば小兒病は總退却
主効　カンムシ、キゼツ、ヒキツケ、チヱ熱、カゼネツ、夜泣き、乳アマシ、青便、ホウソウ、ハシカ、下毒、消化不良、食傷其他弱い小兒
定價　二十錢　三十錢　五十錢　一圓　外に德用包
ニセモノあり　マークに御注意
無代進呈　「青兒之友」　新聞名記入御申込の方へ
本家　大阪天滿　樋屋合資會社
小兒セキ一切　銀粒　咳滅
感冒咳　特に百日咳

學藝

創作 少年時代の終曲(四)

砂山楠雄

四、夏枝の夢

七月の月も早や過ぎ去らうとしてゐる。滿洲の七月と云へば暑い盛りだ。人々は水や緑を求めて山へ海へ心は飛んでゐる。近頃はからりと晴れた上天氣が續く。今日土曜日の二時頃前田純二と同課の木村の二人連が「喫茶ブリント」から食事でもすましたのだらう、うつすら上氣した顏を外氣に快よげにあてながら出て來た。二人は肩を並べ打水もすがすがしい涼しげな舗道を何にか樂しそうに語りながら歩いてゐた。不意に後の方で「兄さん、兄さん……」

二人は不思議さうに振返つてみた。夏枝が小さい體をもてあましながら小走りに走つてくる。

「あーきつい、兄さんたら實際耳が遠いのね、何べん呼んでも聞えないのだもの」

「一寸も知らなかつた、何だい、又あわてゝ汗などかきながら急用でもあるの」

「急用、急用！大ありよ、なにか解る」

「そんな謎のやうなこと云つてもさつぱりわからない」

「今日は土曜日でせう」

「さうだよ、土曜日がどうした」

「だからおねだりがあるの」

「又おねだりか、一體なんのおねだりだね」

「今ね豐劇にね松竹のレビュー團が來てゐるの、とても素適よ」

「それで連れて行つてくれと云ふのだらう」

「あら兄さんのいぢわる、ねー連れて行つて頂戴な、特に土曜日ですもの」

「この金缺病の折柄贅澤な」

「…………」

「誰か他の人にでも連れて行つてもらへばいゝぢやないの」

「他の人ッて誰」

「そんなこと僕が知るものかね」

「ねー夏枝お願ひだから連れて行つて頂戴」

二人の會話を先程から微笑しながら聞いてゐた木村が

「よし僕でよければ連れて行つて上げよう」

「まあ嬉しい」

「前田君見に行つてみようぢやないか」

「いやそんな事して貰ふと實に僕が困る」

夏枝は內心飛上る程喜んだ然し純二の氣のない返事に胸をいらいらさせて心では「どうか行けるやうになつてください」神に祈らんばかりに純二を眺めながら眸は燃え哀願してゐるのだつた。暫く考へてゐた純二は迷惑さうに木村を盜見した、木村は案外平氣で別になんとも思つてゐないやうだ。

「おい純二君、行つてみようぢやないか、少しは氣晴しにもなるぜ」

純二は心持うなづいた。

「まあ嬉しい、おぢさんはほんとうに連れて行つてくれる」

「嘘なんか云ふものか、行きがけ純二君の家に迎へに行つて上げよう」

元來夏枝は華やかなステーヂに立つやうになつてみたいと口癖に少女らしい夢をみてゐるのだつた。才能はないでもなかつた。然し夢に描いてゐるやうな樂しい世界ではないのだ。少女時代に誰しも一度は夢見る憧憬のステーヂなのだ。

「小父さん、實に素晴らしかつたわね、私興奮しちやつた」

夏枝は憧憬に瞼をうるませながら遠い彼方を夢見るやうに夜空を恍惚として眺めてゐた。

「夏枝さん、そんなにレビユーや歌劇がお好き」

「とても好きなのよ、私なんとかして寶塚か松竹の少女歌劇團に入つてみたいといつも思つてゐるの」

「素晴らしい夢だね」

「あら夢だなんて、私之でも踊がとても上手なのよ」

「いやいやそれは尚更素晴らしい」

二人は冗談を交へながら歩いてゐた。純二も一緒にくる筈なのが丁度夕方急用が出來て來られなく、夏枝は獨りでも何んとかして行つてみたい心で一ぱいだつた。それで初對面の人とも念頭になく連れて來て貰つたのだつた。

夏枝は友等に誇らしげに語るのを唯一の樂しみとしてゐるのだつた。家庭的に惠まれぬ夏枝にはより一層ブルジョワー生活を羨望し憧憬れ、なつき易い性質で凡ての人に頼り自分の意志のまゝに動かしてみたいのだつた。

夏枝は日增しに家庭內に溫みを求められぬ爲家庭を外にブルジョワー生活を眞似てみるのだつた。自分の慾望を充してくれる人にはあらゆる手段をも講じてをしまなかつたお金が自由になるやうになつてみたい、そして綺麗な衣服に身をつゝみ自由に映畫やオペラや凡ての慾望を恣しいまゝにしてみたい。今日とても貴重な時間をこんな空想や夢を描きながら空しく費してゐた。丁度友の中川君枝が遊びに訪れて來た。

「どうしてんの、つまんないね、何にか面白いニュースでもないこと」

「君枝さん、今來てゐる松竹の少女歌劇團見て來て」

「をしいかなまだ見にゆかないの」

「とても素適よ、やはりタキー斷然すごいわね」

「さう！」

「昨日兄さんのお友達におねだりしちやつたの」

夏枝は內心得意だつた。眸を輝かし誇らしげに君枝を打眺めるのだつた。

「ぶらぶら散歩にでも出なくつて、どう！」

夏枝は誘はれるまゝ君枝と連立つてからりと晴れた二時近くの戶外に肩を並べた。君枝は行交ふ小學生や青年を一々小さい聲で批評し夏枝の耳許で囁きかけるのだつた。

君枝の快活さに興味を抱き默つて聞いてゐた。或種の羨望に似た氣持さへ湧かずにはゐられなかつた。

魯迅先生の第一の小說

王任叔

魯迅先生の第一作の小說は「狂人日記」ではなく「懷舊」であることがいま我々に判つた。これは文語で書かれた作品であるが、しかしその人物の描寫と全篇の佈局には殆んど『吶喊』や『彷徨』中のどの作にも負けぬものがある。

許壽裳先生が編まれた年譜で見ると、それは革命の前の年、彼の三十一歳の時の作である。それ以前に魯迅先生は已に二册の『域外小說集』を出されてゐた。「懷舊」を一貫してゐる諷刺的寫實主義の作風は、我々の推斷によればかの『域外小說集』の譯と甚だ大なる關係がある。

中國では外國小說紹介に古典及び浪漫的小說が盛んであつた一つの時期があつた。ユーゴーの「噫無情」や「九十三年」が大いに歡迎された。林紓の翻譯にはスコットやディッケンスの寫實作品もあつたが、シエクスピアの作品やデューマー「椿姬」のがより愛讀された。同時に、創作界でも殆んど浪漫的な作品がすべてゞあつた。梁任公は「新民叢報」で大いに「小說と群治の關係」を提唱したが、それに採用された小說は殆んどすべて理想世界を描いた作品であつた。これは變革の時代に、舊いものを破壞し新しいものは生れぬ、意識において漠たる憧憬があつて生ずる必然的な現象である。知堂先生(周作人＝譯者註)は「魯迅に關して二」に魯迅先生の創作と翻譯の基本態度を說明して居られる。

「…梁任公の小說と群治との關係について論を、はじめ讀んで確かに大いに影響を受けた、小說の性質と種類に對しては、後には意見が稍變つた大よそ科學或ひは政治小說から漸次より純粹な文藝作品の方に移つた、しかしこれに科學の直接教訓を重んじなかつたといふだけで、本意はまだ何も變らなかつた、即ちやはり文藝を社會を感化し民族精神を振興さすことを主張したが、後來の熟語で言へば、人生のための藝術といふこの一派に屬してゐた」

さうである、我々は魯迅先生が編まれた『域外小說集』にもこの點を見出す、換言すれば魯迅先生が求めた文學は藝術と功利にその均衡と融和を保持させた一種の眞の藝術作品であつて、藝術を犧牲にして人生に服務さすといふのではなかつた。また藝術のために功利の目的を犧牲にするといふのでもなかつた。功利の目的が藝術の要求を超える時には、魯迅先生は直ちにその創作の格式を變更した、そして雜感へと發展した。しかしこの形式で功利の目的を表達するためには、魯迅先生は更に別な藝術的手腕を用ひて溶鑄した、それは依然として最も好き藝術作品であつた、これは何れの文學者も企及し得なかつた所である。

魯迅先生はこの第一篇の創作において、中國新文學の三つの方向を確定した。一は寫實的手法、二は故事直敍の方式で橫斷面の錯綜を展開する描寫、三はそれぞれの人物の社會的本質的意識をとらへて短い數千字中に四五人のいきいきとした人物を示すことである、更にもう一つ注意すべきことは彼は文語を用ひたが文語を驅使して現代語の構造としたことであつた。しかしこれはたゞ形式上からの觀察である。內容から分析すれば、魯迅先生は辛亥革命か成功し得なかつた社會的根源を指摘したのである。耀宗先生の二股主義、禿先生の舊法墨守と農民の無智と自私ですべての革新運動が封建的剝削と劫奪の上に置かれたとしてゐる、それから子供が新しい光明を求める心理が一々我らの眼前に照し出されてゐる。魯迅先生は中國に對して未だ絕望はしなかつた。「新しい世代」の可能を考へてゐた。「懷舊」は新しいものゝ到來を望んでゐる。

あらゆる偉大な寫實主義の作家に必然的に歷史の本質を把握してゐる。我々は魯迅先生のこの第一篇の小說から更にこの信念を堅めるのである

(大內隆雄譯)

バクゲキ欄

舊い小說

―德永直「藥人形」(「文藝」二月號)―

この作者のものにはどうも惡感が持てない。これはこの作者が身に持つて生れた良さにもとづくものであらう。この作品は、內容にしても表現にしても、いかにも舊いのである。無智な女工、成績があがらず、他人の作つたものを盜み、女監督に叱責されて、ひどくその女を恨む。藥人形を作つて呪ひ殺そうとする。結局途中で見破られ、今度は自分が河に身を投げて死ぬ。それだけの話である。これでは何とも舊いといふ外に言ひやうがない。しかも別に讀者は惡い氣持にはならないのである。まさに人德とも言ふ所以である。

彼の「はたらく一家」は評判も良く、たしかに佳作だつたと思ふが、この作品は些か落ちる。轉向の仕方がまだぴつたり落ち着かずこゝでは戶惑つてゐる貌である。(御垣衛士)

新京神社二月獻詠歌

兼題　一、立春

日あたりの翠の氷はうち解けてひとの心に春は立ちけり　井上和子

城外のなつめに彈丸跡しるけれどあら芽はり出で春立ちにけり　小池武男

立つ春とことよみにあれどこのひごろまだ消えやらぬ雪ぞ殘れる　渡邊艶子

水ぬくむ春は來ぬれどなかなかに池の氷のとけやらずして　守正

心のみ春ぞと思ふばかりにて都は今日も雪ぞふりつゝ　伊達眞男

多風の名ごり惜みてのこりけむなほ肌寒むく春ぞ立ちぬる　久光禾念

春立てど窓より見ゆる國原は凍てたるまゝに白く光れり　遠江登志夫

春立つと云ふは名のみの昨日今日軒の垂氷はしづれそめすも　武林健弍

春立てど凍て雪めぐる公園の池のほとりに鶴の聲冴ゆ　加藤金保

春立つとふみにみゆれどこの朝雪にあけゆく都さむしも　植村近平

二、空中戰

敵機をば射落す蒙のつはものも友に別れのハンカチを振る　加藤金保

喰ひさがり敵機射止むる瞬間や雛もみとなり地に落ちゆけり　渡邊艶子

都かへせむかたとてもなきまでに空のいくさに我が勝ちほこる　岡榮

戰ひにいでゆく飛機のかひぐし郡鳥追へる荒鷲のごと　守正

荒鷲の翼に殘す彈跡にはげしき空の戰をし思ふ　伊達眞男

彈煙立ち舞ふ空に戰へるわが荒鷲の見えつかくれつ　久光禾念

敵陣に自爆し果てしつはものの記事をよみつ襟をたゞせり　遠江登志夫

我が一機あまたあたの機うち落すニュースに手等はうちよろこべり　武林健弍

勝いくさをへてみまほし天空に煙に消えゆく仇の都を　高見光治

片翼を失ひつゝもしこともを射落し果てゝかへる雄々しさ　植村近平

四月兼題　一、劍　二、入學
締切三月二十五日
宛名新京神社々務所

天然の花精をその儘調合したし！

原料香水 オリヂナル香水

良い薫りを永く保つ！

趣味の薫り

オリヂナル　ローズ
オリヂナル　リリー
オリヂナル　バイオレット
オリヂナル　チヤスミン
オリヂナル　ヘリオトローブ

それぞれ個性のあるよい薫りですがオリヂナル香水と調合してあなたの好みに合つた匂ひを創る事も近代人のよき趣味です

原料香水オリヂナルは世界の名香三十八種の藝術的調合でその中には世界第一の芳香と云はれる南歐ブルガリア產の高貴香料を含んで居ります、その濃度は普通香水の二、三十倍に相當し、高尚典雅な薫りは到底他に見る事は出來ません

本舖　東京市日本橋區水天宮前　株式會社 安藤井筒堂

毛糸・毛織物洗濯の惱み解消！

毛 糸や毛メリヤス毛織物はどんな洗ひ方をしても縮むもの…とおきめになる前に ぜひエキセリンで御實驗下さい！

エキセリンで洗へば──

❶布地を縮めず硬くせず、色褪せ石鹼やけの憂ひもなく、毛織物特有の艶と柔かみを完全に生かします

❷在來の煉り狀洗劑と異り、純植物性粉末の合成洗劑ですから、冷水でもよく溶け、落ちが早く、浸しただけで揉まずに洗へる上

❸溫泉・海水どんな水でも豐かに泡立ち煉り狀品の三倍使へ　お德用です

これは高級アルコールに特殊な藥劑を配合した　合成洗劑　エキセリンのみが持つ獨特の作用です

花王石鹼株式會社長瀨商會

エキセリンの使ひ方

❶二升のぬるま湯にエキセリンを添付の匙二杯の割合で溶かし
❷十分ほど浸けておいた後、輕く壓し洗ひ又は摑み洗ひをし
❸二三度ゆすいで壓し絞り、形を整へて乾かします
❹こうして洗へば新品同樣ふつくらと仕上り決して失敗しません
❺汚れのひどい時は少し濃い目に染色の弱いものなら薄目に溶いて下さい

一函 三十五錢

試用品進呈　新聞名記入、三錢切手封入の上、東京日本橋馬喰町花王石鹼本舖宣傳部へ御申込下さい

毛糸・毛・メリヤス・毛織物せんたくに

エキセリン

新發賣　合成洗劑

胃腸の強化に

强力消化酵素

タカヂアスターゼ (登錄商標)

日常食物は 蛋白質、脂肪、含水炭素 ビタミン等から構成されてゐます……

タカヂアスターゼが强力消化素である由因は食物消化に與るほとんど總ての消化酵素を含有してゐる點にあります　從て胃腸虛弱に原因する消化不良進んで榮養增進に賞用せられます

(說明書進呈)　―30錠 ¥.40―

三 SANKYO 共

東京・室町　三共株式會社

003.F.020

パン

特製品カステーラ

學校 官廳 商店 御用達

カネタ製麵麭工場

(電②)一八六六

知識眼科醫院

新京大和通六六

電三一六六四六番

横濱正金銀行 新京支店

新京日本橋通三十四、電話代表(三)三六一一

本店 横濱
資本金 壹億圓(全額拂込濟)
積立金 壹億參千七百拾五萬圓

營業種目

諸預金
小口預金　小口預金十圓より、定期預金百圓より、其他內地預金の御取次き、內地への組替へも迅速に御取扱致します
貸付、割引　便利に御相談申上ます
內外荷爲替　內地向滿洲各地向も有利迅速に御取扱致します
送金　世界各地向送金を御便利に御取扱致します
信用狀　當行旅行信用狀による御旅行は最も安全御便利です(海外支店出張所四十一個所、其他主要各地取引先有)
商業調査、(海外御視察等に特に御便利です)御遠慮なく御利用願ひます

日新電機株式會社の

精密級特別精密級電氣計器
配電盤及特高配線器具

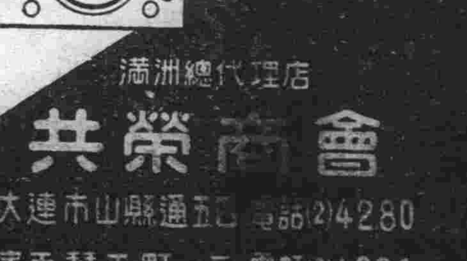

滿洲總代理店

共榮商會

大連市山縣通五四　電話(2)4280
奉天琴平町一三　電話(3)4091
新京中央通五〇　電話(3)3933

二大附錄つき大奮發の三月號

婦人倶樂部

豪華書籍 大附錄

春の編物と 小布・殘布利用重寶品の作り方

國策向き實用編物と重寶品の作り方大全集とても重寶でとてもお得!

春の毛糸編物二十二種

小布利用重寶品四十七種

戰時下に最も經濟的で立派な編物は是非この附錄で幼兒物、少年少女物、女學生物、婦人物、とても簡單でお得な編物を殘らず發表! 編物なら婦人倶樂部と定評ある本誌が、苦心に苦心を重ねて發表した素晴しい物ばかり、一家に一冊是非お備へ下さい。

廢品で驚く様な實用便利品が誰方にも出來ます ◎古ワイシャツ利用の防寒用足袋、靴下カバー、幼兒用腹巻 ◎古ネクタイ利用のベルトとクッション ◎古長襦袢でヤツ利用のハンカチ、エプロン、パジヤマ ◎古ショール利用の女兒用ハーフ・コートとドレス ◎端布、殘り布、小布を利用して帶〆、ガーター、ハンド・バッグ、鼻緒、座蒲團、机掛、おちやんちやんこ ◎古半衿を利用して三つ組ネツカチーフ、ピンクツション、銀貨入、チヨツキ、ケープ、伊達重ね、衿比翼 ◎反物のかざり糸で羽織紐帶〆、丸絎け帶〆 ◎古帶利用の伊達〆やテーブル・センター 等々どれ一つ作つてもとても重寶なものばかりです

第二附錄 春から夏へのお辨當のおかず百種

極く手近の材料と一寸の手間で誰にも出來る、美味と榮養と經濟の三拍子揃つた、おかずばかり、とても重寶とても便利、どの御家庭にもぜひ必要な名附錄

▲現代小說 女性の戰ひ 菊池寛 人氣白熱いよいよ大評判の名作

▲現代小說 黑潮 川口松太郎 モダン娘とおでん屋の娘に恐ろしき危機

▲悲劇小說 春雷 加藤武雄 死をもつて戀に殉ずる女性の純情美し

▲時代小說 江戸長恨歌 吉川英治 女ながらの男の四郎の實の兄の死

▲感激小說 親鸞上人 武者小路實篤 鍛へられつゝ親鸞の眞實

現代小說 灯のつく家 林芙美子

數奇な運命の中に投込まれた處女の健氣さ…より綴つた輝しき愛情…林芙美子先生の問題作、どこへ行つても話題の中心となつてゐる名小說。

▲大評判小說 四季の夢 片岡鐵兵

▲大評判小說 女性の幸、不幸の兩面を深刻に描ける大傑作 淚の責任 竹田敏彥

◎職業婦人心得帖繪巻 ◎舞踊畫報『興亞の曙』 ◎母に仕へる名士畫報 ◎虛弱兒童の學園畫報 ◎母を語る……久米正雄

愛の戰線通信 佐野周二、中田弘二、徳大寺伸、小津安二郎……

征野に歌ふ 前田夕暮解說 (口繪入り)

讀切り小說傑作集

◎女性の美しさはこゝに極る 母は知り給ふ 廣津和郎

◎貧乏暇しからず眞心は輝く 愛の慰問袋 安倍季雄

◎藝者に扮裝した令孃二人 青春縞ネクタイ 弘木丘太

▲女學校新卒業生に與ふ 菊池寛 〔文藝家菊池先生が世の處女に贈る人生案内〕

▲知らぬと笑はれる活花の禁則十五ヶ條……草月流家元 勅使河原蒼風

歌集『散りにし魂』の著者井上美子さんの殉死を悼む 文學博士 佐佐木信綱

◎双葉山と一タ一キ一

轟・高峰の明朗座談會

三スターを向に廻し双葉山が如何に組んで出るか

婦人の是非知つて置きたい時事問題早わかり……武藤貞一

職場に立つ前のスピード化粧秘訣……吉行あぐり

令孃の見た父としての櫻內農林大臣……櫻內俊子

廣瀬厚生大臣より家庭婦人へ

新婚風景 夫の日記 妻の日記 思ひ出しても赤くなる新婚當時失敗ばなし

戰死せる許婚の夫に殉ぜる處女妻の悲涙物語

▲戰地から還つた兵隊さんはどう優遇されるか 福本柳一

◎廢物利用で出來る輕便な毛糸巻取器の作り方

◎押入、棚、室内の新工夫の利用法

重患の肺病を征服した闘病体驗記

▲花嫁御寮と優勝の榮冠、出羽湊結婚ロマンス

▲滿洲の娘さんが結婚と希望を語る會

▲成程かうすれば溜る貯金名案實話集

▲頭痛、肩凝り、便秘を治す家庭マッサージ誌上講習

中年夫婦を襲ふ危機を上手に切抜ける方法 座談會

家庭重寶セクシヨン

是は重寶!

◎御主人不在中の男客の扱ひ方 ◎良人の呼び方 ◎腹物のお作法 ◎癖つきの悪い子の躾し方 ◎洗濯用の腕抜やエプロンの防水法 ◎スキー靴を美味しくするワリ下の作り方 ◎節ばつた手觸の多い手の治し方 ◎ガスや電氣のメートルの讀み方 ◎薬罐の金氣止と漏止 ◎男褌のたゝみ方 ◎食物の消化時間表 ◎風呂敷包み布を布巾に ◎アイロン台にカバーを ◎靴下の更生法 ◎着古毛布の利用法

白衣の勇士に嫁いだ二女性の手記

▲初めて母となつたお母様と竹内薫兵博士の育兒問答

▲フライパン一つで出來る榮養お八つ菓子十二種 小林完

▲倍も長持ちさせる靴下の長持法と繕ひ方 南雲ハツヨ

▲喧嘩好きの子供の上手な導き方 醫學博士 三田谷啓

美味で手輕のお惣菜向き 支那料理

特別大奉仕定價六十錢 送料七錢

東京小石川 大日本雄辯會講談社

牝狼像のお禮に 獅子像ローマへ
けふ午前十一時贈呈傳達式
滿伊親善の華咲開く

滿伊兩國防共の契りを表徴するローマ市より新京特別市に贈られた牝狼の像は昨年大同公園內に設置され、兩首都永遠親善の記念物となつてゐるが、一方新京特別市でもこれに對し何か適當の贈物をと物色中のところ、破邪顯正を表徴するといふ承德普陀宗乘寺門前にある石獅子を型取つたものを贈ることゝなり、東京資生堂美術部で原型を作成中のところこの程出來上つたので、二十五日午前十一時より大同公園牝狼像前で、蔡外務局長官、龜山政務處長、內務局御影池長官、武內管理處長、首都本部松木事務長、大原諮議會議長、小松區長代表、正副市長、各處長、獨公使、加藤參事官、羅馬法皇廳代表、その他關係者約三十名出席してコルテーゼ伊公使との間にこれが贈呈式を擧行することゝなつた、式次第は

一、開式
一、滿伊兩國旗揭揚（奏樂）
一、于市長挨拶
一、羅馬市へのメッセージを朗讀（日伊語に通譯）
一、伊公使挨拶
一、記念撮影の後全員乾盃

蔡長官の發聲で、新京羅馬兩市萬歲を三唱して閉會する事となつてゐる、なほ右獅子像はコルテーゼ伊公使が三月上旬賜暇歸朝の際贈呈方を委託することゝなつてゐる【寫眞は獅子像】

紅一點も華やかに 第二日は好成績
戶外運動週間賑ふ

「冬から春へ」皆さん戶外に出て元氣よく運動して春近き大氣を伸び〳〵と吸はうではないかと特別市公署の提唱になる戶外運動週間の第二日二十四日も前日に劣らぬ快晴の暖かい日、あまり暖かすぎて市民達、スケートなんかおかしくつてとでもか第一日は全然兒玉公園リンクに集らなかつたので、これではいかんと大いに全市に呼懸けたのでこの日は午後になつてボツリボツリ姿を見せ始めた、昨日來首を長くして待つてゐた指導員もこれでホッと一安心、どうやら我々の役目も無駄にはならなかつたと講習を開始したが時間の過ぎるに從つて人々の數も段々增し約四、五十名がリンク上を亂舞する、中に混つて紅一點ならぬ女性が六名も參加、まあ好成績でと大喜び、しかしやはり暖かいせゐで氷質不良の爲講習は行つたが、速力テストはおじやんとなつた、尙けふ二十五日行はれる豫定のスキー會もこの好日和では出來ませんと結局中止となつた

市民滑氷會 あす兒玉公園で

戶外運動週間行事の華市民スケート大會は二十六日午前十時より兒玉公園スケート場で擧行されるが、種目は男子五百米、千五百米、女子五百米、千米の外スプンレース、障碍レース、家族レース等大衆娛樂競技も行ふことゝなつた、申込締切は廿五日正午迄でスケート場又は體育聯盟事務局宛、一般市民老若男女を問はず多數の參加を希望してゐる

强盜殺人の雜役夫に死刑を求刑

吉林省生れ經濟部雜役夫馬俊良（二七）の强盜殺人事件控訴第一審は廿四日午前十一時から中央法衙第二號法廷で宮本審判官係り、馬檢察官立會で開廷、馬は昨年五月新京西二道街旅館復昌花店で知り合つた楡樹縣大新立屯ミシン商朱玉林を同月六日吉林大路伊通河支流川岸に連れ出し殺害した上百七十餘圓を奪取、新京地方法院で死刑の判決を言渡されたが不服で控訴したもの、被告は被害者と面識もないと殺害の事實を否認したが證人訊問の結果犯行明白となり馬檢察官は峻烈な論告の後死刑を求刑した、次回は廿八日午後一時

長勇會、海友會 家族慰安會

新京長勇會及び新京海友會では共同主催で二十五日午後六時から國防會館で會員家族の慰安會を開催、ニュース映畫の上映などで大いに親睦を圖ることになつた

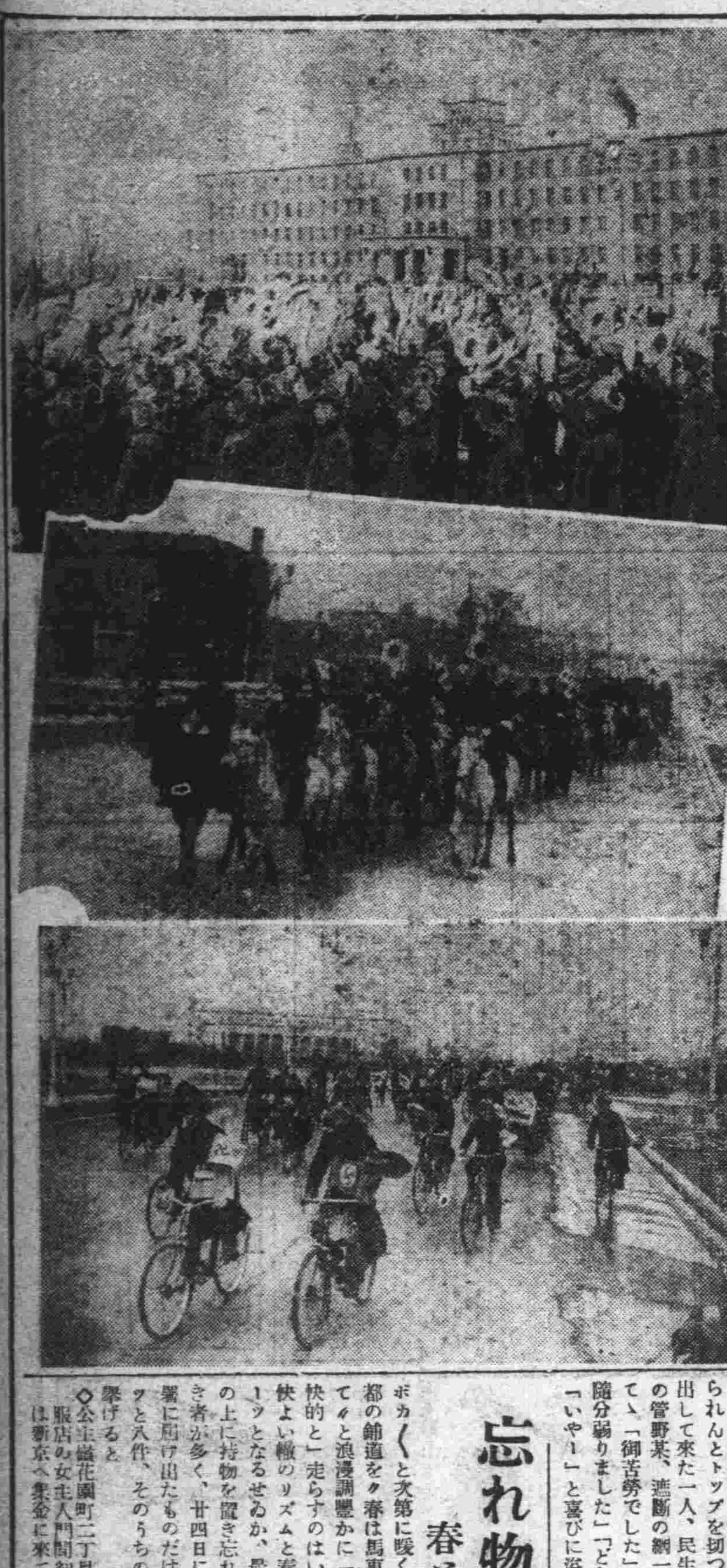

排共の叫高し

防共協定加盟當日、二十四日午後全市に流れた排共行進（上）大同廣場の萬歲（中）騎馬隊の行進（下）春風切る自轉車隊

さあ來た、解放！
午後六時、五日振りの喜

興安大路六二四新京牛乳會社階上アパート居住衛生技術廠勤務故河島常行氏がペストと斷案を下された日、舊正元旦の十九日午後四時を期して附近永春ビル、新京牛乳會社、日の本アパート、興隆莊、臥龍ビルの五アパートの一區劃は交通を遮斷され以來百十一戶二百三十八名の居住者は外部との交通をぴつたりと斷つて籠城鑵詰生活を開始した、この間時計で十廻轉、五日の短時日ではあつたが、グランドホテルを地で行つた幾多の人生悲喜劇を織り出し話題の數々を提供、まゝならぬ浮世の姿を寫したが人々はよく不自由と憂鬱に堪へてひたすら隔離生活から開放される日を待つた、待望の日遮斷解除は遂に來た、廿四日夕闇迫る午後六時所轄順天署松原署長の手によつて遮斷の綱はぶつゝりと斷ち切られた、瞬間待ち構へて人々はそれと籠から放たれた小鳥の樣に表に飛び出した、歡喜に滿ちた面上、救はれたかのやうに人々は一齊に青空を仰いで大きく太く呼吸した、思ひ出の籠城生活よサヨナラ、そして一廓はいつもに變らぬ常の街の姿に歸つた更に崇智路淺井小兒科醫院も同時刻隔離解除となつた【寫眞はまさに切られんとする遮斷の綱】

待望の時刻まで 十分前、飛出る氣早者

籠城生活から開放される廿四日午後、白菊町派出所の防疫本部では不眠不休の最後の五分間と防疫の萬全を期して首警衛生科陳技正、原口衛生股長、植田防疫股長及び松原順天署長を始め防疫關係者並に市公署注射班が駈けつけ午後一時より全居住者について

嚴密

なる健康診斷をさらに第二回の豫防注射を實施、その間衛生隊員は一廓を再消毒、萬全に萬全を期し、全居住者に何等の異狀も認められないと判つて愈よ正六時を期して交通遮斷を解除することに決定、解除に先立ち松原順天署長は籠城生活者の一戶々々を訪問、五日間の不自由と勞苦に對して懇ろに慰問、遮斷を解除する旨を述べて廻つた、待望の通告は遂に來た「いやみんな子供のやうに喜んでゐますよ」「婦人方は朝から風呂に入り一裝用の衣服に着飾つて時計を見つめつゝ張切つて待機してゐます」連絡員から籠城生活者の歡喜が次々と本部に齎される度に、どつと笑聲が上る、開放の喜びは籠城者のみではなかつた、靜まり返つてゐた遮斷區域は開放の時刻を待ち切れぬかのやうに硝子越しに室內を右往左往するのが見える、定刻十分前待つてられんとトップを切つて飛び出して來た一人、民生部勤務の菅野某、遮斷の綱一つを距てゝ「御苦勞でした」「やー隨分弱りました」「どちらへ」「いやー」と喜びに溢れて語りもせず綱の

裁斷

を待つ、正六時さつと綱が切られた、狐の首卷にすつぽり顏を埋めた婦人、オーバーの襟を高く立て顏を見られまいとする獨身者、籠城組の人は思ひ〳〵に足を向ける、步く足どりにも開放の喜びが見られる、ペスト禍にはからざりし籠城五日の生活こゝに思ひ出を殘し歡喜の裡に幕を降した

防疫學の實驗さ
籠城の川人醫大助教授は語る

五日間の籠城生活者の一人移民衛生の權威者滿洲醫科大學助教授、民生部囑託醫である興安莊三階居住川人定男氏は學者らしい態度で語る□□

僕は當時奉天に出張中でしたが、妻が目下臨月の身でありましたので廿一日急いで歸つて來ました、ところが交通遮斷と聞いて一時はどうしようかと思ひましたが、妻の身が心配でもありましたので籠城生活と決心しました、わざわざ籠城生活に飛び込んだのは僕が一人でせう、五日間の籠城生活は僕にとつては久しぶりに一家の**生活**をしまた本を讀めるし書きものも出來たりして少しも退屈を感じなかつた、むしろ貴重な經驗でもあつた、元來僕は傳染病及び防疫等を專門としてゐるものであるが、實際に體驗したのは始めてだ、取締るべき者が反對に取締を受けると言ふ態であつた、籠城者はいづれも平靜に當局の命をよく守つた、當局に於ても時宜に適した防疫に萬全を期された、時には餘りに嚴重かと思はれる位であつたが然し今回の嚴重さは當然の處置であつた、牛乳會社は氣の毒だつた、隨分の損害であつたらうと想像してゐる、大體牛乳からペストが起ることはない、殊に今回は傳染系統が明瞭であつたから新京牛乳會社の牛乳が飮めないと言ふやうな心配はいらぬ、今回の河島さんの如く作業中に感染して

殉職

することは珍しいことだね、今から三十年前奉天の醫大でイギリス人が赴任し防疫に從事中感染して死亡したことがあるが、それから今回と二度だ、いづれにしても今回のペストは犧牲者に對しては氣の毒に堪へないが新京としてはよい經驗であつた、十里の郊外にはペストの流行地を控へてゐるのである、いつこの方面から侵入せぬとも限らぬことである、かゝる場合どうしてこれを防止するか等について實に貴重な體驗であつたと思ふ

平嶺科醫院 新京中央通（新京神社前）電3—三三四二

夫人の日記 入口に投出され

遮斷解除と共に右アパートは歡喜にふるへてゐたが、ペスト發生の震源地新京牛乳會社は堅く門を閉ざし死の如き靜寂さである、解除と共に小さく開かれたドアを押して中に入つた、消毒藥の臭ひが強く鼻を突く、人影一つないこの家の人々はいづれも千早醫院に隔離されてゐるのだ、階上は闇に一段と暗く不幸の家故河島氏の住居は扉を堅く密閉されてゐる、入口の前は消毒藥にビショ〳〵に濡れ、新聞が二三枚散亂してゐた、ふと階段の手摺を見ると書籍らしいものが一冊投出されてゐる何氣なく手にして頁をめくつた、河島未亡人の記入されたらしい日誌だ、ペストと斷定された前日十八日の日誌は次の如く亡き夫君の模樣が書かれてゐた、思ひ出の淚亦新らたなものがある

×　×

二月十八日　晴

昨夜頭痛に惱まされ、明方まで一睡もしないで淺井さんに診察して頂いたら肺炎との事で手當を及ばず午らしてゐるが思ふ存分出來ない、幼い子供相手に約一週間も續くかしらと不安になる、血喉が出るので氣持惡い、全身がだるいのでころげ廻り、しつぷも正常の位置にない（原文のまゝ）

當局は語る

〃鼠一匹も逃がすな〃と防疫の完璧を期して交通遮斷區域の警戒豫防に五日間淚ぐましい奮鬪を續け、市民並びに遮斷圈內の居住者から多大の感謝を贈られた白菊町派出所首警防疫本部は二十四日午後六時交通遮斷解除を期して本廳に本部を移したが、同所を引上げるに當つて當局は左の如く語つた

午後六時を期して交通遮斷並に隔離を解除しました、今日何等の支障なく豫定の日時遮斷を解除出來ましたことは一つに防疫に從事した警察官の不眠不休の努力と市民各位の絕大なる協力によるものでありまして感謝に堪へない次第であります、とくに隔離された人々に對しては大なる迷惑をかけました、中には重要な用務を帶びた方、或は急な用件もあつた方等それ〴〵事情のあつたことゝ思ひますが、いづれもペストの恐るべきをよく理解し、防疫と言ふ大きな立場から幾多の束縛に對しても何等不平不滿もなくしてよく當局の命を守つて戴きました事はまた感謝に堪へません、今日の解除の喜びはかうした官民一致の結果によつたものであります、今後も何時かうしたことが、來ぬとも限らぬこと、萬一の場合に於ては今回示された市民の協力を再び切に望むものであります、尙隔離された人々は五日間の遮斷生活によりペスト菌とは何等の關係なくいづれも健康體でありまして隔離されたから危險であるとの懸念はありませんから安心を願ひたい

忘れ物は馬車に
春と共に乘つて來る

ポカ〳〵と次第に暖くなる國都の舖道を〃春は馬車に乘つて〃と浪漫調豐かに「ニイヤ快的」と一走らすのはいゝが、快よい轍のリズムと春暖にポーツとなるせゐか、最近馬車の上に持物を置き忘れるのんき者が多く、廿四日に中央通署に屆け出たものだけでもザツと八件、そのうちの傑作を擧げると

◇公主嶺花園町二丁目門間洋服店の女主人門間初代さんは新京へ集金に來て、集金帳を入れた手提鞄を午前十一時二十分頃吉野町から中央通へ向ふ途中で

◇滿洲映畫協會勤務高杉達也君は「ツケビル」から午前九時三十分頃新京驛に行く間に映畫說明の台本を

◇興安橋西福本壽尙氏は二十三日午前十一時二十分頃興安胡同より國防會館に行く間に黑革製長靴を片足だけ

等々いづれも乘つた馬車の上に置き忘れて、後でびつくり警察に屆出たもので、係官も大量の馬車上遺失に「春ぢやワイ」とひげをひねつてゐる

十五年が不服なら無期徒刑

昨年一月濱江省五常縣山河屯料理店營業繼續を劑藥で殺害せんとしたが目的を達せず、同人の所持金四百三十餘圓を奪つて殺人未遂罪に問はれ新京地方法院で徒刑十五年の判決を言渡された吉林省長春縣小南嶺興隆街生れ無職周國臣（三〇）に關する控訴第一審は廿四日午後一時半から中央法衙第二號法廷で宮本審判官係り、馬檢察官立會で開廷、無期徒刑を求刑された、判決言渡は廿八日

友の會セール

新京友の會の常設友愛セールは合理的經濟生活に即應するものとして各方面から好評をうけてゐるが、二月のセールは廿八日午後一時から三時か半まで中央通新鮮ビル三階の「友の家」で催すことに決定し錦町四丁目船木稻子さん、清和胡同興銀社宅中村哲子さん、城後路白山住宅古川みちゑさん、長春大街住吉知惠子さん、清和胡同中田やえ子さん、崇智路淺井榮子さん、金輝路第四代官島崎體さん、義和胡同電々社宅高橋千代子さんの各宅で出品物の受付を行ふことゝなり一般希望者の出品購買參加を歡迎してゐる

慰問金二件

全滿金融合作社會議首腦部は會議終了後の廿四日午後三時より治安部恩賜病院を訪れ白衣の國軍將兵に金一封を贈つて懇ろに慰問した▲訪歐修好使節團に加はり防共盟邦を巡歷した經濟部大臣秘書官淺井源治郎氏は過日關東軍司令部より懇望され訪歐視察講演を試みたが廿四日右謝禮金卅圓を治安部恩賜病院に加療中の國軍傷病勇士の慰問金として獻納した

鴨綠江の 解氷期迫る

數日來の暖さのため鴨綠江の氷に龜裂を生じ交通が危險となつたため安東水上署では新義州署と連絡をとり廿二日六道溝より新義州に至る間の氷上及び下流の氷上交通を禁止する旨公布した、例年に比し約一週間早い交通禁止である

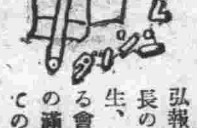

弘報處宣傳科長の于晴軒先生、この間或る會合で最近の滿文について、この意見といふのを滔々とやり出した▼「どうも近來の滿文にはけしからんのがある、大體この間の文官試驗の問題にさへどう考へても意味の判らん文字があつた、それに僕が氣に喰はんのは近頃やたらに處女といふ文字をくつつけて處女航だとか何だとかいふことである……」▼そのうち閉宴となり茶目氣の多いのが「于科長、一つ乾盃をやりませう、處女乾盃を！」と言ふ、これには嫌とも言へず盃を乾して眼を白黑、于先生さつきの名論もこの新語出現でペシヤンコになつてしまつた

けふの天氣　西の風晴れ一時曇り
きのふの氣溫　最高　一度一　最低零下八度一

行進歌「排共の歌」懸賞募集

一、趣旨
我が滿洲帝國の防共協定正式參加に當り、日滿一體聯繫による防共戰線の完璧を期し、共產主義の絕滅、道義國家の完成、東亞秩序の建設、世界平和の確立に向つて全國民を動員すべく之を鼓舞し激勵する行進歌を募集す

一、歌詞
內容は平易にし理解不能の用語は避け右記趣旨を盛り各節のアクセントを一致した日滿兩語何れにても可

一、期限
康德六年三月三十一日限り（但し三月三十一日消印あるものは受理す）

一、發表　四月下旬

一、送附先
新京特別市大同大街　滿洲帝國協和會中央本部弘報科

一、賞金
當選歌　日滿兩語各一篇づゝ　三百圓
副賞　民生部大臣賞日滿兩語各一篇　一個
佳作　日滿兩語各五篇づゝ　二十圓

一、審査員
關東軍報導班　協和會、民生部、弘報處、放送局、音樂協會
滿日文化協會

一、其の他
當選歌の著作權は本會に屬す應募原稿は一切返戾せず

滿洲帝國協和會中央本部
國務院弘報處
民生部

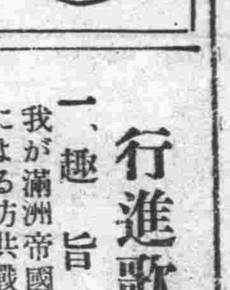

ごはうびに
講談社の繪本
孝子孝女、童謠童話、繪手本と漫畫、支那事變、乘物と動物、英雄偉人、教訓と知識、飛行機と空中戰等、取材、繪柄、印刷、說明、すべて上品で教育的にと、工夫をこらして居ります●各地書店にあり

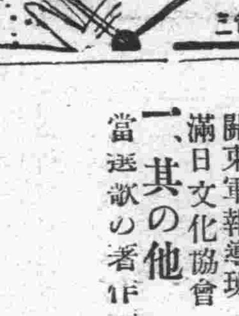

貴金屬と裝身具
森洋行
中央通 電（三）三八七二

募集
一、邦タイピスト　若干名
但成ルヘク高女卒業程度ノ經驗アル內地人
一、電話交換手　若干名
右希望者ハ來ル二月二十七日（月曜）午後一時自筆履歷書携帶來社相成度
新京康德會館四階
滿洲拓植公社總務課

營業科目
新疊・表替
上敷・疊床
備後表
其他材料一式
新京曙町三丁目十八番地
兒玉疊商店
電話3 二二九〇番

民刑一般法律事務
律師 辨理士 小西會一
新京西七馬路（朝日座西隣）第一朝日ビル 電2 五三二四

新京唯一の
壽しの立食
氣分の新八
吉野町平安淨行裏

香りと味の
澤庵は專門店で
㊔
入船町三丁目一東二條通り
新京支店
電話③五〇〇四番

戰捷の春
季節向の美味隨一
味覺總動員！
美味報國
風流なべ　がしわ水焚
武骨なべ　鯛ちり
鹽漬なべ　よせなべ
野菜なべ　魚すき
特製すき燒　鯛すき
呑み放題　特撰會席

割烹 新京
電話（三）二六〇一 六二二六番
御宴會は八十名樣迄お引受

若殿膝栗毛

(二百七十二)

中川雨之助
(挿畫)竹　一郎畫

女丈夫

お多榮の前に差し置いたのは、お銀に依つて大阪から持つて來られた、源次郎の遺髪であつた。

それを見た瞬間、お多榮の面はさつと蒼白に變じた。

良人源次郎が旅に出てから、一子源之助を相手に、その留守をまもる淋しい日數も可成り長い間であつた。

その間、良人からは一度の音信もなかつた。

主命に依つて旅に出た良人に、若し萬一の事のあつた場合、狼狽てはならない位の、武士の妻としての覺悟を持つてゐる彼女ではあつた。

しかし、それは萬一の場合であつた。悲しい出來事などは、無論あるべきものとも豫想しては居ないし。また、あつてはならないことに思つてゐた。

が、いま眼の前に、置かれた一握の黒髪。それを、良人の遺品でない、とはどうして思はれよう。

お多榮はしかし賢い生れの女であつた。

「お分りになつたかの」

彦左衛門は、ヂッとお多榮の擧動を注視しながら、念を押すやうにいつた。

「はい、能く分りました。……が、良人は、犬死ではありませんでせうか」

お多榮は、おのゝく胸を、ヂッと押へて、はき／＼した口調で、健氣なことを訊いた。

「うむ。殊勝い。さすがは神谷氏のお内儀、この勇士にして、この妻あり、天晴々々」

彦左衛門、いつものくせで、扇を開いて煽ぎ立てようとしたが、扇をさぐつてみても、生憎と扇子を忘れて來た。仕方がないから、十能みたいな大きな掌をひろげて責め立てた。

「良人の遺髪を前にして、眼に一滴の涙さへ見せぬところ、イヤ彦左衛門感じ入つた。何心配あるな神谷氏の最期は犬死どころか、天晴れの戰死、詳しいことは、拙者の連れて參つた、あの女から、お聞きなさい。コレお銀よ。太助よ」

障子の紙にひびくやうな聲である。

そこで、お銀、太助も座敷へ來た。そしてお銀が源次郎臨終の模様を詳しく物語つた。

そこは女同士の事である。一子源之助の、いたいけな姿を見て、いままた哀れに寂しいお多榮と對座合つては、さすがに氣丈なお銀でも、到底涙なしには居られなかつた。

それは、お多榮にしても、同じことであつた。彦左衛門では、さうでもなかつた。が、お銀に優しく誘ひなぐさめられながら、マザマザと、目先にチラつくやうに、良人の最期の模様を語られると、そこは女氣の、意地も、我慢も、悔しみはツイ綻びて、濃津瀬の涙がさん／＼としてその頬を傳ふのであつた。

「コリヤたまらぬ」と、彦左衛門あわてゝ懐紙を出して鼻をかんだ。太助は、セッセと、拳で眼をこすつた。

それにしても彦左衛門は、なぜ神谷源次郎の遺書を、先づ第一に、松平伊豆守に突き付けようとはしなかつたのだらう？

それが、長七郎の罪を責ぐ第一の近道であらうのに、彼は、それをしないで、源次郎の留守宅に、その妻子を訪れた。

だがしかし、それには、此老人一流の遠謀深慮がひそんでゐるのだつた。

その遠謀深慮とは、一體なんであらう。

日日案内

寄稿料金　◇三行一回金六十錢　◇初號度一回金四十錢　◇五行一回金八十錢　◇十行一回金一圓八十錢

外交　店員、ホテル女事務員募集内地人面談の上　祝町　贈寫版大氣堂

代書とタイプ印書は東一條通稲荷神社南約一丁南洲堂で　電3五一三六番

古物　丸八商店　祝町二ノ一八　電3六〇四一番

貸間　賄付　富士町五丁目四　電3六八三七

簡易　宿泊所　城内東四馬路二八　公益旅社　電2一七五〇番

看護　婦附添婦家政婦派遣　中央看護婦會　新京入船町　電3四五〇一番

恩給　擔保貸付　大連市西公園町一七九　恩給金庫

看板　電3二四八四　朝彩社

社員　内地人、意志堅固身體強健なる者至急來談、東四條通　公報社

製箱　工場古物問屋河内屋商店　鐵道北　電3二三五五番

代診　届れ度し多年内科外科に經驗あり　姓名在社

カンバン　大經路一〇六　電2二一六三　紫昇社

男女職業紹介　女中女給事務員ボーイ其他募集日、鮮、滿人　ダイヤ街梅枝町楠野ビル　國都紹介所　電3六七〇九

貸自動車車庫　煖房、水道設備あり　大成組自動車部　電(2)一三六二

サック　風化し易く用多し御出は専門の當店に限る　新京名物　富士町二ノ一四　性の百貨店

カメラ修理　新京銀座　乾寫眞機店　電話3二三九〇

トラック　の御用は　平野工務所　祝町五丁目六　電3五四五四

ロシヤ菓子　中央通二十一　小包發送引受　勉強　三泰公司　電3二七四七番

大排みやげ電話次第配達　引越荷物土産材料運搬

迷子　失業路頭に迷ふ者人を求めたき者共に本會へ　新京東三馬路　自疆會　電3一〇八五

結婚媒介部　自疆會　ドン／＼御申込下さい

トラック　に依る　運搬　大和運輸公司　電3六九〇八　建築土木料一般　引越荷物及農產物麻袋の準備有

融金　低利で敏速に　入買高價銀・金・白金　電話　横濱屋質店　東二條通二十五番　電話3四七七四番

三省堂製本所　帳簿專門　三笠町三ノ九　電3三三四番

タイピスト　生徒募集　日本タイプ綜合教授　菅沼タイプ　入學隨時　新京新發路(帝都キネマ前)　菅沼タイプライター　滿洲直賣所　日滿タイピスト學院　電3四四五二番

ほねつぎ　證錄病院東正門前　今辨慶整骨院　電3五三六一番

あんま　灸りは　愛心堂　遠近を問はず御迎に街何ひ致します　大和通四六ノ二　電話3二一五三

印刷及帳簿　三友社　新京永樂町　電話3三四二四

かんばん　玉江　電(3)二八二八　新京キネマ前

お茶と　お茶道具は　新京吉野町一丁目　みどり茶園　電3四七七〇

ほねつぎ　中央通り　中央通警察署前　末松接骨院　電3二二〇三番

あんま　灸りは　男女製名　入船町四丁目五　一心堂　電3二九〇八

タイプ印書　飜譯・立案　謄寫・代書　祝町二ノ一四　新滿社　電話3二三八七

胚芽米　白米　安東、撫順、新京產　各地產　金野瀨商店　朝日通り四五　電話3六四六四

整骨　中等學校各官衙會社御指定　小原整骨院　錦町三丁目一ノ二　電3二六八一四番

特効藥安心散　慢性花柳病、皮膚病、關節炎、神經痛、リウマチス　有効あり御試藥を乞ふ　浪速町二丁目十八番地　吉光堂療院

鍼灸　浪速町二丁目十八番地　東二條通交番前　吉光堂療院　電3三七三六

融金及電話　密秘期長・時即融金　便なアタマ金で買入が出來ます　荻本電話店　(御用の方は3六二六七)　新京入舟町一ノ二二

質　貸出勉強　極く簡單　愛知屋　東二條通三五　朝日社隣　電③三五九五

中小商工金融　迅速便利　東省實業株式會社　所在地　新京特別市大同大街四〇六號　東拓ビル内(電2四九一七)

割烹　溫泉料理　新京ダイヤ街　溫泉閣　電(3)五二八五　六二八五

御宴会は特に御相談　三円会　七品酒一本　鮮魚ふぐ料理　すきやき部　肉鳥專門　わかもと　電(3)五三二六七

タイプライター　權威の界斯　タイプライター　タイピスト生徒募集　日本タイプライター株式會社　新京朝日通一八一　電話③3338 5684

東明　料理　吉野町　電(3)二一三七

質　第七博号屋　三笠町三ノ廿七　公會堂裏　電3五五三三

質　家衣白新　切見大物多　益豊質店　三笠町三丁目一五　電3二七七七番

家傳お灸　◎神經痛　◎婦人病　◎胃腸病　◎淋病　◎中風　△肋膜炎　△カリエス　△ロイマチス　△寢小便　△脚氣

◇あんま特設　中央通(大阪商船横)　淸水堂鍼灸院　電話3六七二七番

乳もみ專門　井元　電話3六七二七番

新京銀行　親切　叮嚀　電話三〇五五番

參精　官製　朝鮮專賣局製造　精力增進　初老衰憊　過勞・貧血　虛弱體質　胃腸・婦人病　冷え症・神經痛　神經衰弱　リウマチス・痔　火傷・切傷に　類似品あり「官製」の文字に御注意　▼各藥店　百貨店にあり　發賣元　蔘精元賣捌株式會社

長期戰下皇軍將兵ノ慰問ニ　總動員精神發揚ノ一端ニ　音樂隊、ラツパ鼓隊ヲ是非！　洋樂器全般　大賣捌元　紅屋樂器店　大阪市南區日本橋四丁目　振替大阪一〇四七二七番　(カタログ進呈)

奇妙にタバコのやむ　蜆橋のオゾンパイプ　定價一日僅一錢半　酸化殺菌力強烈なる本器は呼吸器疾病を豫防し　禁煙に有効なり　各地有名藥店、百貨店に有り　ニセ物あり蜆橋に御注意　定價丸型一圓以上五圓迄　マドロス型二圓半以上七圓半迄　型錄進呈　大阪天王寺區眞法院町八八　振替大阪四〇三五九　オゾン商會

カイコ　中風高血壓の人に告ぐ　「蠶兒」と「キリン」で作り飲むとスグ全治へ剛り効めの早い良藥發見　試藥無代進呈　ハガキ下さい　大分縣高田町驛町　佐田屋本家

無稅證明書付　空氣銃　型錄進呈　郵券三錢要す　高級中折空氣銃八圓以上卅圓内外　少年用小鳥打各種豐富　大阪市西區北堀江御座橋筋　ヤマト商會

AO　結核免疫元　有馬・青山・太繩三醫學博士創製

現下の非常時局に際し、青少年の結核罹患、發病、死亡が年と共に夥しきは實に寒心に堪へず、殊に戰後の結核を如何に處理すべきかは國民各自の愼重考慮す可き焦眉の重大問題なりとす。

茲に於て可及的早期治療に依り、此の疾患の重大化を未然に防止せられんことを特に醫家諸賢に望む所なり。

AOは本邦に於て既に三五〇萬人注射の實績を有し、外國に向つては三〇餘ケ國に進出するの活況に在り。

AOの特長

一、特選菌株の特殊培養……免疫作用旺盛
一、多價ワクチンなり……實用効果大
一、過敏元を含有せず……副作用絶無
一、免疫元の吸收を妨ぐる蠟質無し……異物作用なく吸收容易
一、純粹の免疫元より成る……抗病力喚發
一、完全なる自然死に陥れる菌體の免疫有効成分……絶對無危險
一、菌の免疫元性を害する何等の處理も受けず……免疫元の自然性保持
一、効力檢査(細菌の人工培養によるものは一定の試驗を經たる)を經て市販せらる……効能不變

AOの適應症

肺結核、眼科結核、肋膜炎、皮膚結核、外科結核、特に初期肺結核、及眼科結核、喘息等に對して著効ある事實證せらる。

潜伏結核、淋巴腺腫、虛弱體質、結核疑症、特に腺病質並に結核の疑ある個體、殊に小兒男女青少年等に對して體位增强の爲應用せられ効果顯著なる事も證明せらる。

AOの質疑應答　AOに關し並に結核の質問には懇切迅速に弊店學術部より應答す

(解説贈呈)　發賣元　須美商店　大阪市東區北濱四丁目四〇番地

滿鐵沿線各眼科　羽牟眼科醫院　滿鐵醫院眼科　市立醫院眼科　◎御指定　メガネ專門　老精華眼鏡店　祝町二ノ一七(新京キネマ前)　電④四一二一二　支店　大通　本店　安東

ハ丁　新京

專門　内科、小兒科　肛門病科　院長　松本要太郎　日本橋郵政局前　入院隨意　往診應需　松本醫院　電3三七五六　專門　性病泌尿科　外科、皮膚科　醫學士　内海亨二

淺井小兒科　新京崇智路六一六　電話②一六〇五番

海陸運送　通關代辨　市内運搬　引越荷作業　丸重洋行支店　新京富士町四丁目ノ四　電話③六一六七一四六一番　保稅③五四四五番

關東軍司令部御用達　峰の靴　製靴店　新京東二條通五一　電話③六四七四番

喘息並ニ一般祛痰鎭咳に　アスモン錠

喘息の高潮期、即ち發作の起つた場合、アスモン錠はトンプクとして奏效す。誰もが用ふる注射のやうに、喘鳴がとまる、呼吸が樂になる、痰が切れる、實に愉快である。

アスモン錠はそのやうに頓服として効くばかりでなく之を續けてのめば發作を豫防する、一時をしのぐ藥剤と違ふ點はこゝにあり之を治療藥として推奬される所以でもある

痰セキの治療には……

アスモン錠は喘息にもよく効く程であるから頑固のセキには喘息の場合の半量でよい。

包裝　五十錠入、百錠入　他に粉末、液剤並に注射藥あり

製造元　順天堂醫化學研究所
發賣元　株式會社田邊五兵衛商店　大阪市東區道修町三丁目

營業種目　店舖改造　家屋修繕　家具製作　建具一式

古くて信用ある店　大經路二〇七號　長岡木工所　電話(2)二三五七番　建具の御注文はぜひ長岡へ

注文品製作專門店

質　貸出勉強　大々勉強

御徳用質流れ　冬の一一洋服類　新京祝町三ノ三　三浦屋質店　電③三七五五番

とてもおいしいすばらしい滋養　粉末昆布茶……大石茶舖　祝町太子堂前　電話(三)六四二七番

國產トニック　學理に基く新時代の强壯劑　弱体强化　食慾增進　身体細胞の活力を增す　ビオトニク

特に心身の過勞　腺病質、肋膜炎、神經衰弱、性的減退　肺結核、貧血、病後恢復期、缺落症

成分(アルゼン、マンガン、キニーネ、グアヤコール、大黃苦味丁幾、芳香性シロップ)

用量　一回四－八瓦宛

二〇〇瓦一圓二〇　五〇〇瓦二圓四〇

全國有名藥店にあり

植村製藥所　鳥居商店